

* Puede que el contenido de este manual no se ajuste exactamente a su telefono en funcion del software que haya instalado o de su proveedor de servicios.



TELEFONO GPRS TRIBANDA SGH-D100



ELECTRONICS

Resumen Declaración de Conformidad

SAMSUNG declara, bajo su responsabilidad, que este aparato cumple con lo dispuesto en la Directiva 99/05/CE del Parlamento Europeo y del Consejo de 9 de Marzo de 1999, transpuesta a la legislación española mediante el Real Decreto 1890/2000, de 20 de Noviembre.

World Wide Web
<http://www.samsungmobile.com>

Printed in Korea
Code No.: GH68-04494A
Spanish. 04/2004. Rev. 1.0



Contenido

Precauciones de seguridad importantes	7
Desembalaje	9
Su teléfono	10
Diseño del teléfono	10
Pantalla.....	14
Iluminación de servicio.....	17
Información preliminar	18
Instalación de la tarjeta SIM	18
Carga de la batería	20
Encendido o apagado del teléfono	22
Funciones de llamada	23
Realización de una llamada	23
Ajuste del volumen	26
Respuesta a una llamada	27
Consulta de las llamadas perdidas	28
Cambio rápido al modo silencioso	30
Selección de funciones y opciones.....	31
Agenda de teléfonos.....	33
Guardar un número de teléfono con nombre	33
Uso de las opciones de entrada de la agenda de teléfonos.....	36
Búsqueda y marcación de un número en la agenda de teléfonos	38
Edición de un grupo de llamada	41
Marcación rápida	42
Eliminación de todas las entradas de la agenda de teléfonos	44
Comprobación del estado de la memoria.....	45
Uso de números de marcación de servicios	46
Introducción de texto.....	47
Cambio de modo de introducción de texto.....	48
Uso del modo T9	49
Uso del modo alfabético	51
Uso del modo numérico	52
Uso del modo símbolo	53

Opciones durante una llamada	54
Poner una llamada en espera	54
Uso de las funciones de menú	55
Desconexión del micrófono (silencio).....	56
Silencio o envío de tonos del teclado	57
Envío de tonos DTMF	57
Búsqueda de un número en la agenda de teléfonos.....	58
Llamada en espera	59
Realización de una llamada multiconferencia	60
Uso de los menús	63
Acceso a una función de menú mediante el desplazamiento	63
Acceso a una función de menú mediante su acceso directo.....	65
Lista de funciones de menú.....	66
Mensajes de texto	72
Bandeja entrada (Menú 1.1)	72
Bandeja salida (Menú 1.2)	74
Enviar nuevo (Menú 1.3)	75
Plantillas (Menú 1.4)	78
Ajustes (Menú 1.5)	78
Eliminar todo (Menú 1.6)	80
Estado memoria (Menú 1.7)	81
Buzón de voz (Menú 1.8)	81
Difusión (Menú 1.9)	82
Mensajes con imagen	84
Bandeja entrada (Menú 2.1).....	84
Bandeja salida (Menú 2.2).....	87
Borrador (Menú 2.3).....	88
Escribir nuevo (Menú 2.4)	89
Plantillas (Menú 2.5).....	93
Eliminar todo (Menú 2.6).....	94
Estado memoria (Menú 2.7).....	94
Configurar (Menú 2.8).....	95
Perfil MMS (Menú 2.9).....	96
Correo electrónico	97
Buzón entrada (Menú 3.1).....	97
Buzón salida (Menú 3.2).....	100
Borrador (Menú 3.3).....	101

Escr. nuevo (Menú 3.4).....	102
Plantillas (Menú 3.5).....	105
Eliminar todo (Menú 3.6).....	106
Estado memoria (Menú 3.7).....	106
Configurar (Menú 3.8).....	107
Perfil de correo electrónico (Menú 3.9)	109
Registro de llamadas	110
Llamadas perdidas (Menú 4.1)	110
Llamadas recibidas (Menú 4.2).....	111
Llamadas realizadas (Menú 4.3)	111
Eliminar todo (Menú 4.4).....	112
Duración de llamada (Menú 4.5).....	113
Coste de llamada (Menú 4.6)	114
Ajustes de sonido	115
Tono del timbre (Menú 5.1)	115
Volumen del timbre (Menú 5.2).....	115
Tipo de alerta (Menú 5.3).....	116
Tono del teclado (Menú 5.4)	116
Tono de mensaje (Menú 5.5)	117
Tono de la tapa (Menú 5.6).....	118
Tono Enc/Apag (Menú 5.7)	118
Tonos extra (Menú 5.8).....	118
Ajustes de teléfono	120
Activar infrarrojos (Menú 6.1)	120
Ajustes pantalla (Menú 6.2).....	124
Mensaje de bienvenida (Menú 6.3)	128
Número propio (Menú 6.4)	128
Idioma (Menú 6.5)	129
Seguridad (Menú 6.6)	129
Ajustes extra (Menú 6.7).....	132
Acceso directo (Menú 6.8)	134
Restablecer ajustes (Menú 6.9)	134
Agenda	135
Alarma (Menú 7.1)	135
Calendario (Menú 7.2)	137
Fecha y hora (Menú 7.3)	139
Calculadora (Menú 7.4)	141
Pendiente (Menú 7.5)	142
Nota de voz (Menú 7.6).....	145
Cambio moneda (Menú 7.7).....	147

Contenido

Servicios de red	148
Desvío de llamadas (<i>Menú 8.1</i>)	148
Restricción de llamadas (<i>Menú 8.2</i>)	150
Llamada en espera (<i>Menú 8.3</i>).....	152
Selección de red (<i>Menú 8.4</i>)	153
Identificador de línea (<i>Menú 8.5</i>).....	154
Grupo cerrado de usuarios (CUG) (<i>Menú 8.6</i>).....	154
Selección de banda (<i>Menú 8.7</i>)	157
Entretenimiento	158
Navegador WAP (<i>Menú 9.1</i>)	158
Juegos (<i>Menú 9.2</i>).....	166
Sonidos (<i>Menú 9.3</i>)	169
Imágenes (<i>Menú 9.4</i>)	169
Eliminar todo (<i>Menú 9.5</i>).....	170
Estado memoria (<i>Menú 9.6</i>).....	170
Solución de problemas	171
Códigos de acceso	174
Contraseña del teléfono.....	174
PIN.....	175
PUK	175
PIN2	176
PUK2	177
Contraseña de restricción	177
Información sobre salud y seguridad	178
Exposición a la energía de radiofrecuencia (información SAR)	178
Precauciones al usar las baterías	180
Seguridad en la carretera	181
Entorno operativo.....	182
Dispositivos electrónicos.....	183
Entornos potencialmente explosivos	185
Llamadas de emergencia	186
Otra información de seguridad importante	188
Cuidado y mantenimiento	189
Glosario	191
Índice	197
Tarjeta de referencia rápida	203



Precauciones de seguridad importantes

Lea estas instrucciones antes de utilizar el teléfono móvil. Su incumplimiento puede ser peligroso o ilegal.

Seguridad en la carretera en todo momento

No utilice el teléfono móvil mientras conduce; aparque primero el vehículo.

Desconecte el teléfono en las gasolineras

No utilice el teléfono en una gasolinera (estación de servicio) ni cerca de combustibles o productos químicos.

Desconecte el teléfono en los aviones

Los teléfonos móviles pueden provocar interferencias. Su uso en aviones no sólo es ilegal, sino peligroso.

Desconecte el teléfono en los hospitales

Desconecte el teléfono en áreas cercanas a equipos médicos. Cumpla cualquier normativa o regla en vigor.

Interferencias

Todos los teléfonos móviles pueden recibir interferencias que pueden afectar a su funcionamiento.

Normativas especiales

Cumpla cualquier normativa especial que haya en vigor en cualquier área y desconecte siempre el teléfono cuando esté prohibido su uso o cuando pueda provocar interferencias o algún peligro (en un hospital, por ejemplo).

Precauciones de seguridad importantes

Uso sensato

Utilícelo sólo en la posición normal (junto al oído). Evite el contacto innecesario con la antena cuando el teléfono esté conectado.

Llamadas de emergencia

Asegúrese de que el teléfono está conectado y en funcionamiento. Teclee el número de emergencia correspondiente y pulse la tecla . Si está utilizando alguna función, desactívela antes de realizar la llamada de emergencia. Proporcione toda la información necesaria de la forma más precisa posible. No corte la llamada hasta que se le dé permiso para hacerlo.

Resistencia al agua

El teléfono no es resistente al agua, así que procure mantenerlo seco.

Accesorios y baterías

Utilice sólo los accesorios y las baterías aprobadas por Samsung. El uso de accesorios no autorizados podría dañar el teléfono y ser peligroso.

Servicio cualificado

El teléfono sólo puede instalarlo o repararlo el personal de mantenimiento cualificado.

Para obtener información más detallada acerca de la seguridad, consulte la sección "Información sobre salud y seguridad" en la página 178.

Desembalaje

Su paquete contiene los siguientes elementos:



Teléfono

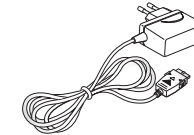

Adaptador de viaje



Baterías



Micrófono con auricular



Manual del usuario



Cinta para el dedo

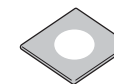

CD-ROM de software

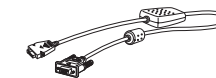

Cable de datos

Nota: Los elementos que vienen incluidos con el teléfono pueden variar en función del país o del proveedor de servicios.

Puede adquirir los siguientes accesorios para su teléfono en su distribuidor local de Samsung:

- Baterías ligeras y estándar
- Adaptador/cargador de viaje
- Micrófono con auricular
- Kit de manos libres sencillo
- Adaptador de encendedor
- Cargador de batería
- Soporte para el coche
- Funda de cuero

Diseño del teléfono

En las ilustraciones siguientes se muestran los elementos principales del teléfono:

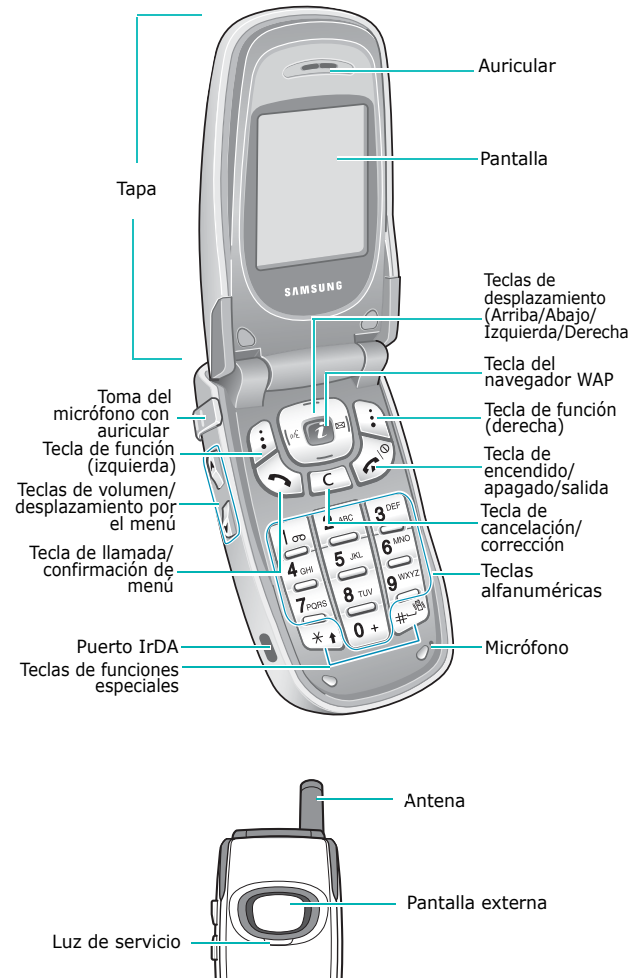

Tecla(s) Descripción



En el modo de menús, le permite desplazarse por las opciones de menú y la agenda de teléfonos.

En el modo inactivo, le permite acceder directamente a sus opciones de menú favoritas. Si desea más información acerca de los accesos directos, consulte la página 134.



En el modo de menús, la tecla Izquierda sirve para volver al nivel anterior del menú y la Derecha para seleccionar el menú actual.

Cuando se introduce un texto, sirve para mover el cursor a la izquierda y a la derecha respectivamente.

Cuando se mantiene pulsada en el modo inactivo, la tecla Izquierda sirve para acceder rápidamente al menú **Nota de voz** e iniciar la grabación de una nota. La tecla Derecha sirve para acceder al menú **Enviar nuevo** del menú **Mensajes de texto**.



(teclas de función)

Realizan las funciones indicadas por el texto que hay situado encima de ellas, en la línea inferior de la pantalla.



En el modo inactivo, sirve para abrir directamente el navegador WAP (Wireless Application Protocol, protocolo de aplicaciones sin hilos).

Tecla(s) Descripción (continuación)

Realiza o responde a una llamada. Cuando se mantiene pulsada en el modo inactivo, recupera el último número marcado o recibido.

En el modo de menús, sirve para seleccionar una función de menú o almacenar información que se ha introducido (por ejemplo, un nombre) en la memoria del teléfono o la tarjeta SIM.



Borra los caracteres de la pantalla.

En el modo de menús, vuelve al nivel de menú anterior.



Finaliza una llamada. Cuando se mantiene pulsada, también conecta y desconecta el teléfono.

En el modo de menús, anula la entrada y vuelve al modo inactivo.



Cuando se mantiene pulsada en el modo inactivo, sirve para acceder rápidamente al buzón de voz.



Sirven para introducir números, letras y algunos caracteres especiales.



Sirven para introducir caracteres especiales.

Realizan diversas funciones.

Tecla(s) Descripción (continuación)

(en el lateral izquierdo del teléfono)

Durante una llamada, ajustan el volumen del auricular.



En el modo inactivo y con la tapa abierta, sirven para ajustar el volumen de los tonos de las teclas. Cuando se mantienen pulsadas con la tapa cerrada, sirven para encender la pantalla externa.

En el modo de menús, le permiten desplazarse por las opciones de menú y la agenda de teléfonos.

Pantalla

Diseño de pantalla

La pantalla comprende tres áreas:

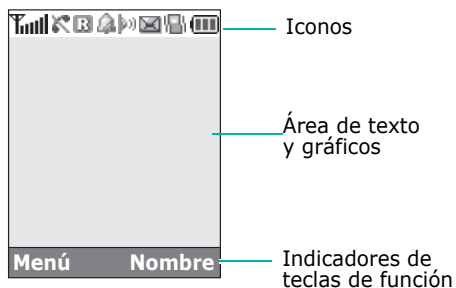



Área	Descripción
Primera línea	Muestra varios iconos. Consulte la página 15.
Líneas centrales	Muestran mensajes, instrucciones y cualquier información que se introduzca como, por ejemplo, el número que se está marcando.
Última línea	Muestra las funciones asignadas actualmente a las dos teclas de función.

Iconos

Icono Descripción

- 

Muestra la intensidad de la señal recibida. Cuanto mayor es el número de barras, mayor es la intensidad de la señal.
- 

Aparece cuando una llamada está en curso.
- 

Aparece cuando se encuentra fuera de su zona de cobertura. Cuando se muestra, no puede realizar ni recibir llamadas.
- 

Aparece al conectarse a la red GPRS.
- 

Aparece cuando se encuentra fuera de su zona y se ha conectado a una red diferente como, por ejemplo, cuando viaja a otros países.
- 

Aparece cuando se recibe un nuevo mensaje de texto.
- 

Aparece cuando se recibe un nuevo mensaje del buzón de voz.
- 

Aparece cuando se recibe un nuevo mensaje multimedia.
- 

Aparece al programar la alarma a una hora específica.
- 

Aparece cuando el modo silencioso está activo o se programa la opción de menú **Tipo de alerta (Menú 5.3)** para que el teléfono vibre al recibir una llamada. Para obtener más información, consulte la página 30 y la página 116 respectivamente.

Icono Descripción (continuación)

Aparece cuando el puerto IrDA está activado. Si desea más información, consulte la página 120.



Aparece cuando el modo de silencio está activado.



Indica el nivel de carga de la batería. Cuantas más barras aparezcan, mayor será el nivel de carga.

Retroiluminación

Una luz trasera ilumina la pantalla y el teclado. Al pulsar cualquier tecla o al abrir la tapa, esta luz se enciende y permanece encendida durante un periodo de tiempo determinado, dependiendo de cómo esté configurada en el menú

Retroiluminación. Si no se pulsa ninguna tecla pasado un minuto, la pantalla se apaga para ahorrar batería.

Para especificar la duración de la retroiluminación, ajuste la opción de menú **Retroiluminación (Menú 6.2.3)**. Consulte la página 126 para obtener más información.

También puede ajustar el teléfono para activar la retroiluminación sólo durante un periodo de tiempo específico por medio de la opción de menú **Iluminación automática (Menú 6.2.4)**. Consulte la página 126 para obtener más información.

Pantalla externa

El teléfono dispone de una pantalla externa en la tapa. Esta pantalla indica la recepción de una llamada o mensaje. También le avisa a una hora determinada en caso de que haya programado la alarma mostrando el icono correspondiente en la pantalla.

Al cerrar el teléfono, la pantalla se enciende y después se apaga tras un periodo de tiempo determinado, según esté configurada en el menú **Pantalla frontal (Menú 6.2.7)**. También puede seleccionar el tipo de reloj que aparecerá. Consulte la página 127 para obtener más información.

Para volver a encender la pantalla, mantenga pulsada una de las teclas del volumen del lateral izquierdo del teléfono.

Iluminación de servicio

La iluminación de servicio se encuentra en la tapa y parpadea cuando hay algún servicio disponible en el teléfono.

Para activar o desactivar la iluminación de servicio, ajuste la opción de menú **Iluminación de servicio (Menú 6.2.5)**. Consulte la página 127 para obtener más información.

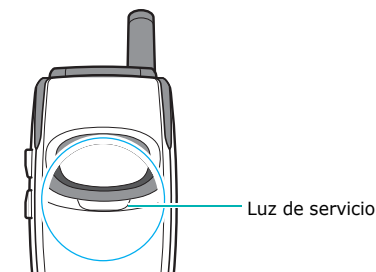

Información preliminar

Instalación de la tarjeta SIM

Cuando se abona a una red de telefonía móvil, se le proporciona una tarjeta SIM que contiene los detalles de su suscripción (PIN, servicios opcionales disponibles, etc.).

Importante! La tarjeta SIM y sus contactos pueden rayarse o doblarse fácilmente, por lo que debe tener cuidado al manejar, insertar o sacar la tarjeta.

Mantenga todas las tarjetas SIM fuera del alcance de los niños pequeños.

1. Si es necesario, desconecte el teléfono. Para ello, mantenga pulsada la tecla  hasta que aparezca la imagen de apagado.
2. Saque la batería. Para ello:
 - ① Presione el cierre situado sobre la batería hacia la parte superior del teléfono y manténgalo en esa posición.
 - ② Deslice la batería y extráigala, tal y como se muestra.

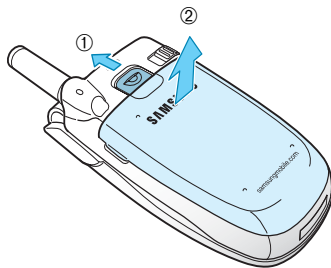

Información preliminar

3. Deslice la tarjeta SIM en su compartimento, tal y como se ilustra en la imagen, de modo que la tarjeta quede fija en su posición.

Asegúrese de que los contactos de color dorado de la tarjeta queden orientados hacia el teléfono.

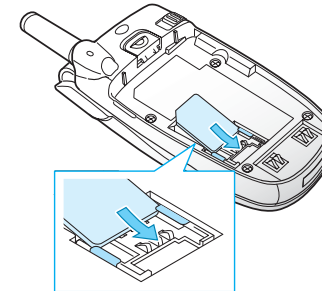

Nota: Si necesita extraer la tarjeta SIM, deslícela, tal y como se muestra en la imagen, y sáquela del compartimento.

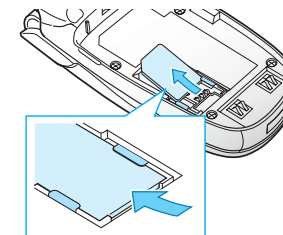

4. Vuelva a colocar la batería, asegurándose de que las pestañas de su extremo coinciden con las ranuras de la parte inferior del teléfono.

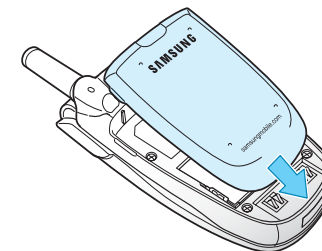

Información preliminar

5. Presione la batería hasta que quede encajada en su lugar con un clic. Asegúrese de que la batería está correctamente instalada antes de encender el teléfono.

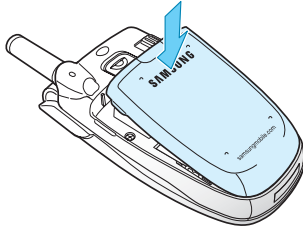

Carga de la batería

Su teléfono se alimenta con una batería de Li-ion recargable. El teléfono incluye un adaptador de viaje para cargar la batería. Utilice sólo baterías y cargadores autorizados. Para obtener más información, diríjase a su distribuidor local de Samsung.

El adaptador de viaje le permite utilizar el teléfono mientras se carga la batería pero, en ese caso, se cargará más despacio.

Nota: Debe cargar totalmente la batería antes de usar el teléfono por primera vez. Una batería descargada se recarga completamente en aproximadamente 200 minutos

1. Una vez colocada la batería en el teléfono, conecte el cable del adaptador de viaje a la parte inferior del teléfono.

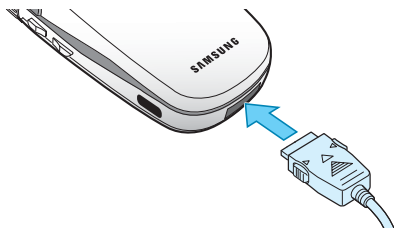

Información preliminar

2. Conecte el adaptador a un enchufe de pared CA estándar.
3. Cuando se haya cargado, desenchufe el adaptador de la toma de corriente y desconéctelo del teléfono presionando las lengüetas grises situadas a ambos lados del conector y tirando de éste hacia fuera.

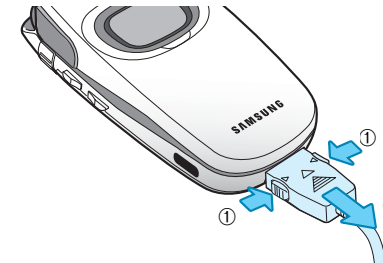

Nota: Si el teléfono se está cargando, debe desconectar el adaptador antes de sacar la batería del teléfono; de lo contrario, podría dañar el teléfono.

Indicador de batería baja

Cuando la batería tenga poca carga y sólo queden unos minutos de llamada, sonará un tono de aviso y se repetirá un mensaje en la pantalla a intervalos regulares. Si ocurre esto, el teléfono apaga la retroiluminación para ahorrar batería.

Si el nivel de carga es demasiado bajo, el teléfono se desconecta automáticamente.

Encendido o apagado del teléfono

1. Abra la tapa del teléfono.
2. Mantenga pulsada la tecla  hasta que el teléfono se encienda.
3. Si el teléfono le pide una contraseña, introdúzcala y pulse la tecla de función **Aceptar**. La contraseña viene definida de fábrica como "00000000". Si desea más información, consulte la página 174.
4. Si el teléfono le pide un PIN, introdúzcalo y pulse la tecla de función **Aceptar**. Si desea más información, consulte la página 175.

El teléfono buscará la red y, una vez encontrada, aparecerá la pantalla inactiva que se ilustra más abajo. Ahora ya puede realizar y recibir llamadas.

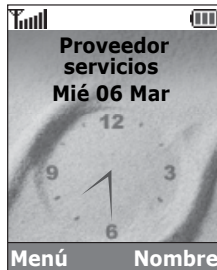

Nota: El idioma de la pantalla viene en inglés de fábrica. Para cambiarlo, utilice la opción de menú **Idioma (Menú 6.5)**. Si desea más información, consulte la página 129.

5. Cuando desee apagar el teléfono, mantenga pulsada la tecla  hasta que aparezca la imagen de apagado.

Funciones de llamada

Realización de una llamada

Cuando aparezca la pantalla inactiva, teclee el prefijo territorial y el número de teléfono correspondiente y pulse la tecla .

Nota: Si activa la opción **Rellamada automática** en el menú **Ajustes extra (Menú 6.7)**, si la persona no contesta o la línea está ocupada, el número se vuelve a marcar automáticamente hasta diez veces. Consulte la página 132 para obtener más información.

Realización de una llamada internacional

1. Mantenga pulsada la tecla **0**. Aparecerá el carácter **+**.
2. Introduzca el código del país, el prefijo territorial y el número de teléfono y, a continuación, pulse la tecla .

Corrección del número

Para borrar	Pulse
el último dígito de la pantalla	la tecla C .
cualquier otro dígito del número	las teclas Izquierda o Derecha hasta que el cursor quede inmediatamente a la derecha del dígito que desea borrar. Pulse la tecla C . También puede introducir cualquier dígito que le falte pulsando la tecla apropiada.
toda la pantalla	la tecla C y manténgala pulsada más de un segundo.



Finalización de una llamada

Cuando haya terminado la llamada, pulse brevemente la tecla /☎.

Rellamada al último número marcado

El teléfono guarda los números de las llamadas realizadas, recibidas o perdidas, siempre que se pueda identificar a la persona que llama. Consulte la "Registro de llamadas" en la página 110 para obtener más información.

Para recuperar cualquiera de esos números:

1. Si en la pantalla hay algún carácter, pulse la tecla /☎ para volver al modo inactivo.
2. Pulse la tecla  para ver una lista de los últimos números en el orden en el que realizó o recibió las llamadas.

3. Use las teclas Arriba y Abajo para desplazarse por los números hasta que aparezca el número deseado.

4. Para	Pulse
marcar el número	la tecla  .
modificar el número	la tecla de función Opcion. y seleccione la opción Editar . Cambie el número (consulte "Corrección del número" en la página 24).
borrar el número	la tecla de función Opcion. y seleccione la opción Eliminar .
borrar todos los números de la lista de rellamadas	la tecla de función Opcion. y seleccione la opción Eliminar todo . Cuando aparezca un mensaje de confirmación, pulse la tecla de función Sí .

Realización de una llamada desde la agenda de teléfonos

Puede guardar los números de teléfono que use con frecuencia en la memoria de la tarjeta SIM o del teléfono. Ambas memorias conforman lo que se denomina agenda de teléfonos. Para recuperar el número, sólo tiene que seleccionar el nombre asociado a él. Si desea más información acerca de la agenda de teléfonos, consulte la página 33.

Ajuste del volumen

Si desea ajustar el volumen del auricular durante una llamada, utilice las teclas del volumen situadas en el lateral izquierdo del teléfono.

Pulse la tecla ▲ para aumentar el volumen y la tecla ▼ para reducirlo.

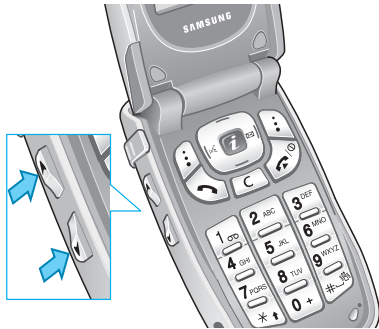

En el modo inactivo y con la tapa abierta, puede ajustar el volumen de los tonos del teclado con esas mismas teclas.

Respuesta a una llamada

Cuando alguien le llama, el teléfono suena y aparece la animación de la llamada entrante.

Si se puede identificar a la persona que llama, aparece su número de teléfono o su nombre, si éste figura en su agenda.

1. Si es preciso, abra la tapa del teléfono. Pulse la tecla o la tecla de función **Aceptar** para responder a una llamada entrante.

Si está activada la opción **Responde con cualquier tecla** del menú **Ajustes extra (Menú 6.7)**, se puede pulsar cualquier tecla para responder a una llamada, excepto la tecla y la tecla de función **Rechazar**. Consulte la página 132.

Si está activada la opción **Tapa activa** del menú **Ajustes extra (Menú 6.7)**, puede contestar a la llamada simplemente abriendo la tapa. Consulte la página 132.

Nota: Para rechazar una llamada entrante, mantenga pulsada una de las teclas de volumen antes de abrir la tapa, o bien pulse la tecla de función **Rechazar** o la tecla .

2. Para finalizar la llamada, cierre la tapa o pulse la tecla .

Nota: Puede responder a una llamada mientras usa la agenda de teléfonos o las opciones de menú. Al finalizar la llamada, se vuelve a activar la pantalla de la función que estuviera utilizando.

Consulta de las llamadas perdidas

Si no puede contestar una llamada por cualquier motivo, puede saber quién le ha llamado, siempre que disponga de este servicio, para poder devolver la llamada a esa persona.

El número de la llamada perdida aparece en la pantalla inactiva inmediatamente después de perder la llamada.

Para ver inmediatamente la llamada perdida:

1. Si el teléfono está cerrado, abra la tapa.
2. Pulse la tecla de función **Ver**.

Aparece el número de la llamada perdida más reciente, si está disponible.

3. Para	Pulse
desplazarse por las llamadas perdidas	las teclas Arriba o Abajo.
llamar al número mostrado	la tecla  .
modificar o borrar un número de llamada perdida	la tecla de función Selec. . Consulte a continuación.

Edición del número de una llamada perdida

Nota: Si el número de la llamada perdida no está disponible, no aparecerá la opción **Editar**.

1. Pulse la tecla de función **Opcion..**
2. Pulse las teclas Arriba o Abajo para resaltar la opción **Editar**.
3. Pulse la tecla de función **Selec..**
4. Cambie el número.

5. Para	Pulse
llamar al número	la tecla  .
guardar el número	la tecla de función Guardar e introduzca el nombre y la ubicación. Si desea más información, consulte la página 33.

Eliminación de una llamada perdida

1. Pulse la tecla de función **Opcion..**
2. En caso necesario, pulse las teclas Arriba o Abajo para resaltar la opción **Eliminar**.
3. Pulse la tecla de función **Selec..**

Puede pulsar la tecla /⓪ en cualquier momento para salir de la función de llamadas perdidas.

Nota: Puede acceder a la función de llamadas perdidas en cualquier momento en el menú **Llamadas perdidas (Menú 4.1)**. Si desea más información, consulte la página 110.

Cambio rápido al modo silencioso

El modo silencioso es muy práctico cuando no desea que el teléfono haga ningún ruido como, por ejemplo, en el cine.

Mantenga presionada la tecla # en el modo inactivo hasta que aparezca el mensaje "Modo silencioso" y el icono de vibración (🔊).



En el modo silencioso, el teléfono cambia los ajustes de sonido del siguiente modo:

Opción	Nuevo ajuste
Tipo de alerta (Menú 5.3)	Vibración
Tono del teclado (Menú 5.4)	Desactivado
Tono de mensaje (Menú 5.5)	Sólo luz
Tono de la tapa (Menú 5.6)	Desactivado
Tono de apagado	Desactivado
Tonos extra (Menú 5.8)	Desactivado

Para salir del modo silencioso y volver a activar los ajustes de sonido anteriores, mantenga pulsada de nuevo la tecla # hasta que aparezca "Salir Modo silencioso". El icono de vibración (🔊) desaparecerá.

Nota: Al apagar el teléfono, el modo silencioso se desactiva automáticamente.

Selección de funciones y opciones

Su teléfono dispone de un conjunto de funciones que le permiten personalizarlo. Estas funciones están dispuestas en menús y submenús y se accede a ellas a través de las dos teclas de función marcadas como  y . Cada menú y submenú permite ver y modificar los ajustes de una función concreta.

Los cometidos de las teclas de función varían de acuerdo con la función que esté utilizando; la etiqueta situada en la línea inferior de la pantalla, justo encima de cada tecla, indica para qué sirve en ese momento.

Ejemplo:

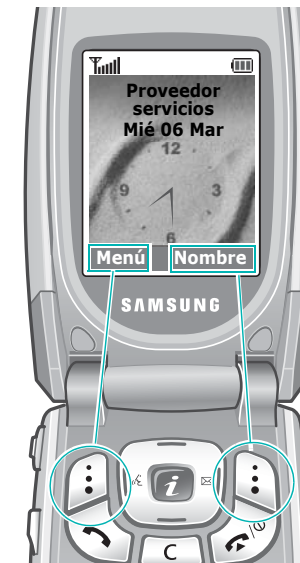

Pulse la tecla de función izquierda para acceder al modo de menús.

Pulse la tecla de función derecha para acceder a las opciones de la agenda de teléfonos.

Selección de funciones y opciones

Para ver las distintas funciones y opciones disponibles y seleccionar la deseada:

1. Pulse la tecla de función adecuada.

2. Para	Pulse
seleccionar la: <ul style="list-style-type: none">• función visualizada• opción resaltada	la tecla de función Selecc. o la tecla Derecha.
ver la función siguiente o resaltar la siguiente opción de una lista	la tecla Abajo o la tecla ▼ situada en el lateral izquierdo del teléfono.
volver a la función u opción anterior de una lista	la tecla Arriba o la tecla ▲ situada en el lateral izquierdo del teléfono.
subir un nivel en la estructura	la tecla Izquierda, la tecla de función ↻ o la tecla C.
salir de la estructura sin cambiar los ajustes	la tecla ↶/⊙.

En algunas funciones, se le puede pedir una contraseña o PIN. Introduzca el código y pulse la tecla de función **Aceptar**.

Nota: Al acceder a una lista de opciones, el teléfono resalta la opción actual. No obstante, si sólo hay dos opciones como, por ejemplo, **Activado/Desactivado** o **Activar/Desactivar**, el teléfono resalta la opción que no está activada en ese momento para que pueda seleccionarla rápidamente.

Agenda de teléfonos

Puede almacenar números de teléfono y sus nombres correspondientes en las memorias de la tarjeta SIM y del teléfono. Estas memorias están separadas físicamente, pero se utilizan como una sola entidad denominada agenda de teléfonos.

Guardar un número de teléfono con nombre

Hay dos maneras de guardar un número:



- Utilizando la tecla de función **Guardar** en el modo inactivo
- Utilizando la opción **Entrada nueva** del menú de la agenda de teléfonos

Guardar un número en el modo inactivo

En cuanto empiece a introducir un número, aparecerá **Guardar** encima de la tecla de función izquierda, lo que le permite guardar el número en la agenda de teléfonos.

1. Teclee el número que desea guardar.

Nota: Si comete un error al introducir un número, corríjalo con la tecla **C**. Si desea más información, consulte la página 24.

2. Cuando esté seguro de que el número es correcto, pulse la tecla de función **Guardar**.
3. Seleccione un icono para identificar la categoría del número que va a guardar. Hay tres categorías disponibles:
 -  : Teléfono móvil
 -  : Oficina
 -  : Casa

Para seleccionar la categoría, pulse las teclas Izquierda o Derecha y, a continuación, la tecla de función **Selec.**.

4. Seleccione una ubicación de memoria, **SIM** o **Teléfono**, pulsando las teclas Arriba o Abajo y, a continuación, pulse la tecla de función **Selec.**.

Nota: Si cambia de teléfono, podrá seguir teniendo acceso a los números guardados en la memoria de la tarjeta SIM, pero tendrá que volver a guardar aquellos memorizados en el teléfono.

5. Introduzca un nombre y pulse la tecla de función **Aceptar**.

La longitud máxima que puede introducir para un nombre depende de su tarjeta SIM. Para obtener más información acerca de cómo introducir caracteres, consulte la página 47.

6. Si no desea guardar el número ni el nombre en la ubicación recomendada, pulse la tecla **C** para borrar el número de ubicación e introduzca otra ubicación pulsando las teclas numéricas.

7. Pulse la tecla de función **Aceptar** para guardar el número y el nombre.

Después de guardarlo, el teléfono muestra la entrada o el nombre de la agenda de teléfonos que acaba de crear.

8. Para	Pulse
utilizar las opciones de entrada	la tecla de función Opcion. Si desea más información, consulte la página 36.
volver a la pantalla inactiva	la tecla  /⓪.

Guardar un número utilizando el menú de la agenda de teléfonos

1. Cuando aparezca la pantalla inactiva, pulse la tecla de función **Nombre**.
2. Desplácese hasta **Entrada nueva** pulsando las teclas Arriba o Abajo y, a continuación, pulse la tecla de función **Selec.**.
3. Seleccione un icono para identificar la categoría del número que va a guardar pulsando las teclas Izquierda o Derecha y, a continuación, pulse la tecla de función **Selec.**.

Nota: El icono de correo electrónico () se encuentra disponible en este punto y le permite guardar una dirección de correo electrónico en lugar de un número de teléfono.

4. Seleccione una ubicación de memoria, **SIM** o **Teléfono**, pulsando las teclas Arriba o Abajo y, a continuación, pulse la tecla de función **Selec.**.

- Introduzca un nombre y pulse la tecla de función **Aceptar**.

La longitud máxima que puede introducir para un nombre depende de su tarjeta SIM. Para obtener más información acerca de cómo introducir caracteres, consulte la página 47.

- Introduzca el número o la dirección que desee guardar y pulse la tecla de función **Guardar**.
- Continúe el procedimiento desde el paso 6 de la página 34 para guardar el número.

Uso de las opciones de entrada de la agenda de teléfonos

Mientras consulta una entrada de la agenda de teléfonos, puede pulsar la tecla de función **Opcion** para acceder a las opciones de la entrada.

Para	Pulse
seleccionar la opción resaltada	la tecla de función Selec. o la tecla Derecha.
resaltar una opción distinta	las teclas Arriba o Abajo hasta que la opción deseada aparezca resaltada.

Están disponibles las siguientes opciones:

Pegar: le permite pegar el número seleccionado en el modo de marcación normal. Utilice esta opción para marcar un número similar a otro de la agenda de teléfonos; por ejemplo, una extensión distinta de la misma oficina.

Utilice la tecla **C** para cambiar el número según sea necesario; consulte la página 24 para obtener más información. Cuando esté listo para marcar, pulse la tecla ↶.

Editar: le permite editar el nombre y el número.

Seleccione **Una entrada** para cambiar el nombre y/ o un número para la entrada seleccionada. Si cambia el nombre, el número se guardará de manera separada con el nuevo nombre.

Seleccione **Todas las entradas** para cambiar sólo el nombre de la entrada.

Eliminar: le permite borrar el número seleccionado de la agenda de teléfonos. Se le pedirá que confirme que desea borrar el nombre y el número pulsando la tecla de función **Sí**.

Copiar: le permite copiar el número seleccionado en otra ubicación. Puede seleccionar la memoria y el número de ubicación.

Grupos de llamada: le permite organizar las entradas de la agenda de teléfonos en grupos de llamada, de forma que el teléfono le alerta de un modo especial cuando la persona de uno de los grupos le llama. Seleccione uno de los diez grupos disponibles.

Para eliminar una entrada de un grupo, seleccione la opción **Ningún grupo**.

Para obtener más información acerca de cómo cambiar las propiedades de los grupos de llamada, consulte la página 41.

Añadir entrada: le permite añadir un nuevo número al nombre seleccionado.

Enviar a través de IrDA: le permite enviar todas las entradas o una entrada del nombre seleccionado a otros teléfonos compatibles con IrDA. Si desea más información, consulte la página 123.

Búsqueda y marcación de un número en la agenda de teléfonos

Después de guardar números en la agenda de teléfonos, se pueden buscar de dos maneras: por nombre y por grupo de llamada.

Búsqueda de un número por el nombre

1. Cuando aparezca la pantalla inactiva, pulse la tecla de función **Nombre**.
2. Pulse la tecla de función **Selec.** cuando esté resaltada la opción **Buscar**. Se le pedirá que introduzca un nombre.
3. Escriba las primeras letras del nombre que desea encontrar.

Aparece una lista de las entradas de la agenda de teléfonos, empezando con la primera entrada que coincide con lo que ha escrito.

4. Para	Pulse
ver la entrada resaltada	la tecla de función Ver .
seleccionar una entrada distinta	las teclas Arriba o Abajo hasta que la entrada aparezca resaltada.
buscar un nombre que empiece con una letra diferente	la tecla correspondiente a la letra que desea.

5. Una vez que haya encontrado la entrada, pulse la tecla  para marcar el número o pulse la tecla de función **Opcion.** para acceder a las opciones de entrada de la agenda de teléfonos. Para obtener más información, consulte la página 36.

Búsqueda de un número por el grupo de llamada

1. Cuando aparezca la pantalla inactiva, pulse la tecla de función **Nombre**.
2. Desplácese hasta **Buscar grupos** pulsando las teclas Arriba o Abajo y, a continuación, pulse la tecla de función **Selec.** Se le pedirá que introduzca un nombre de grupo.
3. Escriba las primeras letras del nombre del grupo que desea encontrar.

Aparecerá una lista de los grupos de llamada, comenzando con el primer grupo que coincide con lo que ha escrito.

- Desplácese hasta el grupo que desea pulsando las teclas Arriba o Abajo y, a continuación, pulse la tecla de función **Ver**.

Aparecerá la lista de las entradas de ese grupo de llamada de la agenda de teléfonos.

Para	Pulse
ver la entrada resaltada	la tecla de función Ver .
seleccionar una entrada distinta	las teclas Arriba o Abajo hasta que la entrada deseada aparezca resaltada.

- Una vez que haya encontrado la entrada, pulse la tecla  para marcar el número o pulse la tecla de función **Opcion.** para acceder a las opciones de entrada de la agenda de teléfonos. Para obtener más información, consulte la página 36.

Edición de un grupo de llamada

- Cuando aparezca la pantalla inactiva, pulse la tecla de función **Nombre**.
- Desplácese hasta **Editar grupos** pulsando las teclas Arriba o Abajo y, a continuación, pulse la tecla de función **Selec..**
- Desplácese por la lista de grupos pulsando las teclas Arriba o Abajo.
- Cuando el grupo que desea aparezca resaltado, pulse la tecla de función **Opcion..**
- Seleccione cada opción y cambie los ajustes que desee. Están disponibles las siguientes opciones:
 - **Timbre de llamada:** le permite seleccionar el tono de timbre que se va a utilizar cuando reciba una llamada de una persona del grupo.
 - **Tono SMS:** le permite seleccionar el tono de timbre que se va a utilizar cuando reciba un mensaje de una persona del grupo.
 - **Gráfico:** le permite seleccionar el icono gráfico que va a aparecer cuando reciba una llamada de una persona del grupo.
 - **Nombre grupo:** le permite asignar un nombre al grupo. Si desea más información acerca de cómo introducir caracteres, consulte la página 47.
- Cuando haya terminado, pulse la tecla **C** o .

Marcación rápida

Cuando haya guardado los números de teléfono en la agenda de teléfonos, puede configurar hasta ocho entradas de marcación rápida para poder marcarlas fácilmente cuando desee con sólo pulsar la tecla asociada al número.

Configuración de las entradas de marcación rápida

1. Cuando aparezca la pantalla inactiva, pulse la tecla de función **Nombre**.
2. Desplácese hasta **Marcación rápida** pulsando las teclas Arriba o Abajo y, a continuación, pulse la tecla de función **Selec.**.
3. Seleccione la tecla a la que desea asignar el número de marcación rápida, del **2** al **9**, y pulse la tecla de función **Aceptar**.

Nota: La ubicación 1 de la memoria está reservada para el número de servidor del buzón de voz del usuario.

Si ya ha asignado un número a la tecla, la tecla de función **Opcion** reemplaza a la tecla de función **Aceptar**. Vaya al paso 6.

4. Seleccione en la lista la entrada deseada de la agenda de teléfonos y pulse la tecla de función **Ver**.
5. Si la entrada tiene varios números, seleccione el que desee pulsando las teclas Arriba o Abajo y, a continuación, pulse la tecla de función **Selec.**.

6. Una vez que haya asignado un número a la tecla, dispondrá de las siguientes opciones tras pulsar la tecla de función **Opcion**.:
 - **Cambiar:** le permite asignar un número diferente a la tecla.
 - **Eliminar:** le permite borrar los ajustes de modo que no haya ningún número asignado a la tecla.
 - **Eliminar todo:** le permite borrar los ajustes de todas las teclas de modo que no haya ningún número asignado a ninguna tecla.
 - **Número:** le permite ver el número asignado a la tecla.
7. Cuando haya terminado, pulse la tecla **C** o .

Marcación rápida desde la agenda de teléfonos

Para marcar rápidamente los números asignados a las teclas **2** a **9**, mantenga pulsada la tecla correspondiente.

Eliminación de todas las entradas de la agenda de teléfonos

Puede eliminar todas las entradas de la memoria seleccionada o de ambas memorias.

1. Cuando aparezca la pantalla inactiva, pulse la tecla de función **Nombre**.
2. Desplácese hasta **Eliminar todo** pulsando las teclas Arriba o Abajo y, a continuación, pulse la tecla de función **Selec..**
3. Para marcar la memoria que desea vaciar, **Todos, SIM** o **Teléfono**, pulse la tecla de función **Marcar**.

Para quitar la marca, pulse la tecla de función **No marcar**.

4. Cuando haya terminado, pulse la tecla de función **Eliminar** para borrar las entradas en la memoria seleccionada.
5. Introduzca la contraseña del teléfono y pulse la tecla de función **Aceptar**.

Nota: La contraseña viene definida de fábrica como "00000000". Para cambiarla, consulte la página 131.

6. Cuando aparezca un mensaje de confirmación, pulse la tecla de función **Sí**.
Para cancelar la eliminación, pulse la tecla de función **No**.
7. Cuando haya terminado, pulse la tecla **C** o /☎ .

Comprobación del estado de la memoria

Puede comprobar cuántos números y nombres hay almacenados en la agenda de teléfonos, tanto en la memoria de la tarjeta SIM como del teléfono. También puede ver la capacidad de ambas memorias.

1. Cuando aparezca la pantalla inactiva, pulse la tecla de función **Nombre**.
2. Seleccione la opción **Estado memoria** pulsando las teclas Arriba o Abajo y, a continuación, pulse la tecla de función **Selec..**
3. Pulse las teclas Arriba o Abajo para ver el número de entradas existentes y cuántas quedan libres en las memorias de la tarjeta SIM y del teléfono.
4. Cuando haya terminado, pulse la tecla **C** o /☎ .

Uso de números de marcación de servicios

Puede ver la lista de los números de marcación de servicios (SDN, Service Dialling Numbers) asignados por su proveedor de servicios. Tales números incluyen los números de emergencia, de consultas de directorios y del buzón de voz.

1. Cuando aparezca la pantalla inactiva, pulse la tecla de función **Nombre**.
2. Seleccione la opción **SDN** pulsando las teclas Arriba o Abajo y, a continuación, pulse la tecla de función **Selec.**.
3. Desplácese por los números mediante las teclas Arriba o Abajo.
4. Para marcar el número mostrado, pulse la tecla de función **Marcar**.

Nota: Esta opción sólo se encuentra disponible cuando la tarjeta SIM admite números de marcación de servicios.

Introducción de texto

Cuando utilice el teléfono, con frecuencia necesitará introducir texto como, por ejemplo, para guardar un nombre en la agenda de teléfonos, para crear su mensaje personal de bienvenida o para planificar eventos en el calendario. El teclado del teléfono le ofrece la posibilidad de introducir caracteres alfanuméricos.

El teléfono dispone de los siguientes modos de introducción de texto:

- **Modo T9**

Este modo le permite introducir palabras con sólo pulsar una tecla por letra. Cada tecla del teclado se corresponde con varias letras; por ejemplo, cuando pulsa una vez la tecla **5**, puede aparecer J, K o L. El modo T9 compara automáticamente las teclas con un diccionario interno para determinar cuál es la palabra correcta. De este modo, tendrá que pulsar las teclas muchas menos veces que cuando utilice el modo alfabético tradicional.

- **Modo alfabético**

Este modo le permite introducir las letras pulsando la tecla correspondiente a dicha letra una, dos, tres o cuatro veces, hasta que aparezca la letra deseada.

- **Modo numérico**

Este modo le permite introducir números.

- **Modo símbolo**

Este modo le permite introducir símbolos y caracteres especiales.

Cambio de modo de introducción de texto

Cuando se encuentre en un campo que permita la introducción de caracteres, observará el indicador del modo de introducción de texto en la pantalla.

Ejemplo: Para escribir un mensaje de texto

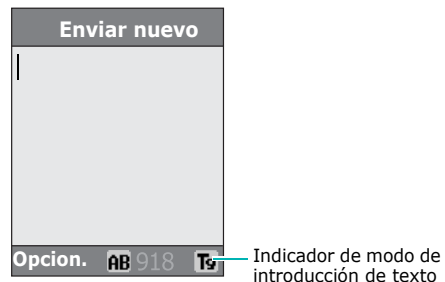

Para seleccionar	Pulse la tecla de función derecha hasta que
Modo T9	T9 aparece en pantalla. Consulte la página 49.
Modo alfabético	A aparece en pantalla. Consulte la página 51.
Modo numérico	1 aparece en pantalla. Consulte la página 52.
Modo símbolo	la lista de símbolos aparece en pantalla. Consulte la página 53.

Nota: Puede haber modos adicionales de introducción de texto, según el país.

Uso del modo T9

T9 es un modo de introducción de texto predictivo que le permite introducir cualquier carácter mediante una única pulsación de las teclas. Este modo de introducción de texto está basado en un diccionario incorporado.

Para introducir una palabra en el modo T9:

1. Cuando esté en el modo T9, comience a escribir una palabra utilizando las teclas **2** a **9**. Pulse cada tecla sólo una vez para introducir cada letra.

Ejemplo: Para introducir "HOLA" en el modo T9, pulse las teclas **4, 6, 5** y **2**.

La palabra que está escribiendo aparecerá en la pantalla. No obstante, irá cambiando con cada tecla que pulse.

2. Escriba toda la palabra antes de modificar o eliminar cualquier pulsación de tecla.
3. Si la palabra aparece correctamente, vaya al paso 4.

Si no aparece correctamente, pulse la tecla **0**, Arriba o Abajo repetidamente para ver las palabras alternativas de las teclas que ha pulsado.

Ejemplo: "TE" y "VE" utilizan las teclas **8** y **3**. El teléfono muestra en primer lugar la opción de uso más común.

4. Coloque un espacio pulsando la tecla **#** y empiece a introducir la siguiente palabra.

Para añadir una nueva palabra al diccionario T9:

1. Después de pulsar las teclas correspondientes a la palabra que desea añadir, pulse las teclas **0** o Abajo para ver las palabras alternativas.
2. Si pulsa las teclas **0** o Abajo en la última palabra alternativa, en la línea inferior de la pantalla aparece **Añadir**. Pulse la tecla de función **Añadir**.
3. Si es necesario, borre la palabra utilizando la tecla **C** e introduzca la palabra que desea en el modo alfabético. Consulte la página 51.
4. Pulse la tecla de función **Aceptar**.

La palabra se añade al diccionario T9 y se convierte en la primera palabra de las teclas asociadas.

Nota: Es posible que esta función no esté disponible en algunos idiomas.

- Para introducir puntos, guiones o apóstrofes, pulse la tecla **1**. El modo T9 aplica normas gramaticales para garantizar que se usa la puntuación correcta.
- Para cambiar las mayúsculas o minúsculas en el modo T9, utilice la tecla *****. Hay tres modos: minúsculas (**ab**), mayúscula inicial (**Ab**) y mayúsculas (**AB**).
- Puede mover el cursor con las teclas Derecha e Izquierda. Para borrar letras, pulse la tecla **C**. Mantenga pulsada la tecla **C** para limpiar la pantalla.

Uso del modo alfabético

Utilice las teclas **1** a **0** para escribir el texto.

1. Pulse las teclas correspondientes a las letras deseadas:
 - Una vez para la primera letra
 - Dos veces para la segunda letra
 - Y así sucesivamente
2. Seleccione el resto de las letras de la misma forma.

Nota: El cursor se desplaza a la derecha cuando se pulsa una tecla distinta. Para escribir la misma letra dos veces o una letra distinta de la misma tecla, espere unos segundos hasta que el cursor se desplace a la derecha automáticamente y, a continuación, seleccione la letra siguiente.

Consulte la tabla inferior para obtener más información acerca de los caracteres disponibles:

Tecla	Caracteres en el orden mostrado	
	Mayúsculas	Minúsculas
1	Espacio . 1 ! ? & i ¿ §	. % @ _ £ \$ ¥ ¤ §
2	A B C 2 Ä Å Æ Ç Γ	a b c 2 à ä å æ Γ
3	D E F 3 É Δ Φ	d e f 3 è é Φ
4	G H I 4 Θ Ψ	g h i 4 ι Ψ
5	J K L 5 Λ	j k l 5 Λ
6	M N O 6 Ñ Ø Ö ö	m n o 6 ñ ø ò ö
7	P Q R S 7 Π Σ Ξ	p q r s 7 β Σ Ξ
8	T U V 8 Ü ü	t u v 8 ù ü
9	W X Y Z 9 Ω	w x y z 9 Ω
0	0 * # , ; ' " =	/ : - + () < >

Nota: Los caracteres disponibles en el modo alfabético pueden ser diferentes según el país.

- Para insertar un espacio, pulse la tecla **#**.
- Para cambiar las mayúsculas o minúsculas en el modo alfabético, utilice la tecla *****. Hay tres modos: minúsculas (**ab**), mayúscula inicial (**Ab**) y mayúsculas (**AB**).
- Puede mover el cursor con las teclas Izquierda y Derecha. Para borrar letras, pulse la tecla **C**. Mantenga pulsada la tecla **C** para limpiar la pantalla.

Uso del modo numérico

El modo numérico le permite introducir números en un mensaje de texto. Pulse las teclas correspondientes a los dígitos deseados.

Uso del modo símbolo

El modo símbolo le permite insertar símbolos en un mensaje de texto.



Para	Pulse
seleccionar un símbolo	la tecla numérica correspondiente.
ver más símbolos	las teclas Arriba o Abajo.
borrar los símbolos	la tecla C . Cuando el campo de introducción está vacío, con esta tecla se vuelve al modo anterior.
insertar los símbolos en el mensaje	la tecla de función Aceptar .
cancelar la introducción y volver al modo anterior	la tecla de función Atrás .

Opciones durante una llamada

Su teléfono le proporciona una serie de funciones de control que puede utilizar durante una llamada.

Poner una llamada en espera

Puede poner la llamada actual en espera en cualquier momento. Puede realizar otra llamada mientras tiene una en curso si la red admite este servicio.

Para poner una llamada en espera, sólo tiene que pulsar la tecla de función **Espera**. Para reactivar la llamada en cualquier momento, pulse la tecla de función **Recuperar**.

Para realizar una llamada mientras tiene otra en curso:

1. Introduzca el número de teléfono que desea marcar o búsquelo en la agenda de teléfonos.

Si desea más información acerca de cómo buscar un número en la agenda de teléfonos, consulte la página 38.

2. Pulse la tecla  para realizar la segunda llamada.

La primera llamada se pone automáticamente en espera.

O bien,

1. Ponga la llamada actual en espera pulsando la tecla de función **Espera**.
2. Realice la segunda llamada de la manera habitual.

Si tiene una llamada en curso y otra en espera, puede cambiar de una a la otra, pasando la llamada en espera a llamada activa y la activa a llamada en espera.

Para pasar de una llamada a otra, sólo tiene que pulsar la tecla de función **Cambiar**.

La llamada actual se pone en espera y la llamada en espera se reactiva para que pueda seguir conversando con el otro interlocutor.

Cuando haya terminado, finalice cada llamada de la manera habitual con la tecla .

Uso de las funciones de menú

Puede utilizar las principales funciones del menú durante una llamada.

1. Pulse la tecla de función **Opcion..**
2. Cuando la opción **Menú** esté resaltada, pulse la tecla de función **Aceptar**.
3. Pulse las teclas Arriba o Abajo para desplazarse por la lista de menús.

Nota: Hay algunos menús que no se pueden utilizar durante una llamada y aparecen desactivados en esta lista.

4. Cuando el menú que desea aparezca resaltado, pulse la tecla de función **Selec..**
5. Si el menú seleccionado tiene subopciones, repita los pasos 3 y 4.

Si desea más información acerca de las funciones de menú disponibles, consulte la lista de la página 66.

Desconexión del micrófono (silencio)

Puede desconectar temporalmente el micrófono del teléfono para que el interlocutor no pueda oírle.

Ejemplo: Desea decir algo a otra persona de la habitación pero no quiere que el interlocutor le oiga.

Para desconectar temporalmente el micrófono:

1. Pulse la tecla de función **Opcion..**
2. Pulse la tecla Abajo para resaltar la opción **Silencio.**
3. Pulse la tecla de función **Aceptar.**
Su interlocutor ya no puede oírle.

Para volver a activar el micrófono:

1. Pulse la tecla de función **Opcion..**
2. Si es necesario, pulse la tecla Abajo para resaltar la opción **Cancelar silencio.**
3. Pulse la tecla de función **Aceptar.**
Su interlocutor puede oírle de nuevo.

Silencio o envío de tonos del teclado

Estas opciones le permiten activar y desactivar los tonos del teclado. Si está seleccionada la opción **Silenciar teclas**, el teléfono no transmitirá los tonos del teclado, por lo que puede pulsar las teclas que quiera sin tener que oír molestos tonos durante una llamada.

Nota: Para comunicarse con contestadores automáticos o sistemas de telefonía informatizados, debe tener seleccionada la opción **Enviar teclas.**

Envío de tonos DTMF

Puede enviar los tonos DTMF (Dual Tone Multi-Frequency, multifrecuencia de tonos duales) al introducir un número.

Esta opción resulta muy útil a la hora de introducir una contraseña o un número de cuenta cuando se llama a un sistema automatizado como, por ejemplo, un servicio de banca.

Para enviar los tonos DTMF:

1. Cuando ya esté conectado al sistema del servicio telefónico, pulse la tecla de función **Opcion..**
2. Pulse la tecla Abajo para resaltar la opción **Enviar DTMF.**
3. Pulse la tecla de función **Aceptar.**
4. Introduzca el número que desea enviar y pulse la tecla de función **Aceptar.**
Se envían los tonos.

Búsqueda de un número en la agenda de teléfonos

Puede buscar un número en la agenda de teléfonos en el transcurso de una llamada.

1. Pulse la tecla de función **Opcion..**
2. Pulse la tecla Abajo para resaltar la opción **Agenda.**
3. Pulse la tecla de función **Aceptar.**
Aparecen las entradas de la agenda de teléfonos.
4. Escriba el nombre que desea encontrar.
Si escribe las primeras letras del nombre, aparecen enumeradas las entradas de la agenda de teléfonos comenzando con los nombres que coinciden con lo que ha escrito.
5. Para ver la entrada resaltada, pulse la tecla de función **Ver.**

Si desea más información acerca de la agenda de teléfonos, consulte la página 33.

Llamada en espera

Puede responder a una llamada entrante mientras tiene una llamada en curso si la red admite este servicio y ha definido la opción de menú **Llamada en espera (Menú 8.3)** en **Activar**; consulte la página 152. Se le notificará que tiene una llamada por un tono de llamada en espera.

Para responder a una llamada mientras tiene otra en curso:

1. Pulse la tecla  para responder a la llamada entrante. La primera llamada se pone automáticamente en espera.
2. Para pasar de una llamada a otra, pulse la tecla de función **Cambiar.**
3. Si quiere finalizar una llamada en espera, pulse la tecla de función **Opcion.** y seleccione la opción **Fin espera.**

Para finalizar la llamada actual, pulse la tecla /⓪.

Realización de una llamada multiconferencia

Una llamada multiconferencia es un servicio de la red que permite que hasta seis personas tomen parte simultáneamente en una llamada múltiple o multiconferencia. Para obtener más información acerca de la suscripción a este servicio, póngase en contacto con su proveedor de servicios.

Preparación de una llamada multiconferencia

1. Llame al primer participante de la manera habitual.
2. Llame también al segundo participante de la manera habitual. La primera llamada se pone automáticamente en espera.
3. Para unir al primer participante a la multiconferencia, pulse la tecla de función **Opcion.** y seleccione la opción **Conectar.** Pulse la tecla de función **Aceptar.**
4. Para añadir a una nueva persona a la multiconferencia, llame a esa persona de la manera habitual y, a continuación, pulse la tecla de función **Opcion.** Seleccione la opción **Conectar** y pulse la tecla de función **Aceptar.**

Puede añadir a la multiconferencia a cualquier persona que le llame pulsando la tecla de función **Opcion.** y seleccionando la opción **Conectar.** Repita este proceso las veces que sean necesarias.

Conversación privada con un participante

1. Pulse la tecla de función **Opcion.** y elija la opción **Seleccione una.** Pulse la tecla de función **Aceptar.**

Aparece la lista de todos los participantes en la llamada.

2. Resalte a la persona deseada en la lista pulsando las teclas Arriba o Abajo y, a continuación, la tecla de función **Selec.** o la tecla ↩.
3. Cuando la opción **Privado** esté resaltada, pulse la tecla de función **Aceptar.**

Ahora ya puede hablar en privado con esa persona. El resto de los participantes pueden seguir hablando entre ellos.

4. Para volver a la llamada multiconferencia, pulse la tecla de función **Opcion.** y seleccione la opción **Conectar.** Pulse la tecla de función **Aceptar.**

Ahora todos los participantes de la llamada multiconferencia podrán oírse de nuevo entre sí.

Desconexión de un participante

1. Pulse la tecla de función **Opcion.** y elija la opción **Seleccione una.** Pulse la tecla de función **Aceptar.**

Aparece la lista de todos los participantes en la llamada.

2. Resalte a la persona deseada en la lista pulsando las teclas Arriba o Abajo y, a continuación, la tecla de función **Selec.** o la tecla ↶.
3. Pulse la tecla Abajo para seleccionar la opción **Quitar** y pulse la tecla de función **Aceptar.**

La llamada finaliza con ese participante, pero puede seguir hablando con los demás.

4. Cuando desee finalizar la llamada multiconferencia, cierre la tapa o pulse la tecla 📞/⓪.

Uso de los menús



Su teléfono ofrece un conjunto de funciones que le permiten personalizarlo de acuerdo con sus necesidades. Estas funciones están organizadas en menús y submenús.

Para acceder a ellos, se pueden utilizar las teclas de desplazamiento o los accesos directos.

Acceso a una función de menú mediante el desplazamiento

1. En el modo inactivo, pulse la tecla de función **Menú** para acceder al modo de menús.
2. Desplácese con las teclas Arriba o Abajo para llegar a un menú principal; por ejemplo **Ajustes de teléfono.** Pulse la tecla de función **Selec.** o la tecla Derecha para entrar en el menú.
3. Si el menú contiene submenús como, por ejemplo, **Idioma,** puede acceder a ellos desplazándose con las teclas Arriba o Abajo y pulsando la tecla de función **Selec.** o la tecla Derecha.

Si el menú que ha seleccionado contiene otras opciones, repita el proceso.

4. Para	Pulse
desplazarse por los menús	las teclas Arriba o Abajo o utilice las teclas de volumen.
confirmar la opción escogida	la tecla de función Selec. o la tecla Derecha.
volver al nivel de menú anterior	la tecla de función  o la tecla Izquierda.
salir del menú sin cambiar los ajustes	la tecla  .

Acceso a una función de menú mediante su acceso directo

Las opciones de menú (menús, submenús y opciones) están numeradas y, para acceder rápidamente a ellas, se puede utilizar su número de acceso directo. El número de acceso directo aparece en la parte inferior derecha de la pantalla, junto a la tecla de función . Simplemente pulse la tecla de función **Menú** y escriba el número del menú que desea.

Nota: Los números asignados a cada menú se indican en la lista de la página 66. Es posible que no coincidan con el número de menú del teléfono, dependiendo de los servicios que admita la tarjeta SIM.

Ejemplo: Acceso al menú **Idioma**.

1. Pulse la tecla de función **Menú**.
2. Pulse la tecla **6** para **Ajustes de teléfono**.
3. Pulse la tecla **5** para **Idioma**.

Los idiomas disponibles aparecen en la pantalla.

Lista de funciones de menú

La siguiente lista muestra la estructura de menús disponible e indica el número asignado a cada opción y la página en la que puede encontrar una descripción de cada función.

Nota: Si utiliza una tarjeta SIM AT que ofrece servicios adicionales, el menú **SIM AT** aparece cuando pulsa la tecla de función **Menú** para entrar en el modo de menús. Si desea más información, consulte el manual de instrucciones de la tarjeta SIM.

1. Mensajes de texto (consulte la página 72)

- 1.1 Bandeja entrada
- 1.2 Bandeja salida
- 1.3 Enviar nuevo
- 1.4 Plantillas
- 1.5 Ajustes
 - 1.5.1 Ajuste 1*
 - 1.5.2 Ajuste 2*
 - 1.5.3 Configuración común
- 1.6 Eliminar todo
- 1.7 Estado memoria
 - 1.7.1 Memoria de la SIM
 - 1.7.2 Memoria del TELÉFONO
 - 1.7.3 Memoria de difusión
- 1.8 Buzón de voz
 - 1.8.1 Conectar a servidor de voz
 - 1.8.2 Número de servidor de voz
- 1.9 Difusión
 - 1.9.1 Leer
 - 1.9.2 Recibir
 - 1.9.3 Lista de canales
 - 1.9.4 Idioma

* Sólo se muestra si lo admite la tarjeta SIM.

2. Mensajes con imagen (consulte la página 84)

- 2.1 Bandeja entrada
- 2.2 Bandeja salida
- 2.3 Borrador
- 2.4 Escribir nuevo
- 2.5 Plantillas
- 2.6 Eliminar todo
- 2.7 Estado memoria
- 2.8 Configurar
 - 2.8.1 Informe de entrega
 - 2.8.2 Leer respuesta
 - 2.8.3 Descarga automática
 - 2.8.4 Aceptación de mensaje
 - 2.8.5 Ocultar ID
 - 2.8.6 Fecha caducidad
 - 2.8.7 Hora de envío
 - 2.8.8 Prioridad
 - 2.8.9 Informe permitido
 - 2.8.0 Duración de página
- 2.9 Perfil MMS

3. Correo electrónico (consulte la página 97)

- 3.1 Buzón entrada
- 3.2 Buzón salida
- 3.3 Borrador
- 3.4 Escr. nuevo
- 3.5 Plantillas
- 3.6 Eliminar todo
- 3.7 Estado memoria
- 3.8 Configurar
 - 3.8.1 Cuenta
 - 3.8.2 Comprobar intervalo
 - 3.8.3 Firma
 - 3.8.4 Enviarse una copia
- 3.9 Perfil de correo electrónico

4. Registro de llamadas (consulte la página 110)

- 4.1 Llamadas perdidas
- 4.2 Llamadas recibidas
- 4.3 Llamadas realizadas
- 4.4 Eliminar todo
- 4.5 Duración de llamada
 - 4.5.1 Última llamada
 - 4.5.2 Total enviadas
 - 4.5.3 Total recibidas
 - 4.5.4 Poner temporizador a cero
- 4.6 Coste de llamada*
 - 4.6.1 Última llamada
 - 4.6.2 Coste total
 - 4.6.3 Coste máximo
 - 4.6.4 Poner contadores a cero
 - 4.6.5 Establecer coste máximo
 - 4.6.6 Precio/unidad

5. Ajustes de sonido (consulte la página 115)

- 5.1 Tono del timbre
- 5.2 Volumen del timbre
- 5.3 Tipo de alerta
- 5.4 Tono del teclado
- 5.5 Tono de mensaje
 - 5.5.1 Tono SMS
 - 5.5.2 Tono de difusión
- 5.6 Tono de la tapa
- 5.7 Tono Enc/Apag
- 5.8 Tonos extra

* Sólo se muestra si lo admite la tarjeta SIM.

6. Ajustes de teléfono (consulte la página 120)

- 6.1 Activar infrarrojos
 - 6.1.1 Con el ordenador
 - 6.1.2 Con otro teléfono
- 6.2 Ajustes pantalla
 - 6.2.1 Imagen de fondo
 - 6.2.2 Estilo de menús
 - 6.2.3 Retroiluminación
 - 6.2.4 Iluminación automática
 - 6.2.5 Iluminación de servicio
 - 6.2.6 Logotipo gráfico
 - 6.2.7 Pantalla frontal
- 6.3 Mensaje de bienvenida
- 6.4 Número propio
- 6.5 Idioma
- 6.6 Seguridad
 - 6.6.1 Comprobación PIN
 - 6.6.2 Cambiar PIN
 - 6.6.3 Bloqueo teléfono
 - 6.6.4 Cambiar contraseña
 - 6.6.5 Bloqueo SIM
 - 6.6.6 Modo FDN*
 - 6.6.7 Cambiar PIN2*
- 6.7 Ajustes extra
- 6.8 Acceso directo
 - 6.8.1 Tecla arriba
 - 6.8.2 Tecla abajo
- 6.9 Restablecer ajustes

* Sólo se muestra si lo admite la tarjeta SIM.

7. Agenda (consulte la página 135)

- 7.1 Alarma
 - 7.1.1 Una vez
 - 7.1.2 Diaria
 - 7.1.3 Despertador
 - 7.1.4 Quitar alarma
 - 7.1.5 Activación automática
- 7.2 Calendario
- 7.3 Fecha y hora
 - 7.3.1 Definir hora
 - 7.3.2 Definir fecha
 - 7.3.3 Hora mundial
 - 7.3.4 Formato hora
- 7.4 Calculadora
- 7.5 Pendiente
- 7.6 Nota de voz
 - 7.6.1 Grabación
 - 7.6.2 Lista memo
 - 7.6.3 Eliminar todo
- 7.7 Cambio moneda

8. Servicios de red (consulte la página 148)

- 8.1 Desvío de llamadas
 - 8.1.1 Desviar siempre
 - 8.1.2 Ocupado
 - 8.1.3 Sin respuesta
 - 8.1.4 No localizable
 - 8.1.5 Cancelar todo
- 8.2 Restricción de llamadas
 - 8.2.1 Todas las llamadas salientes
 - 8.2.2 Internacional
 - 8.2.3 Internacional excepto local
 - 8.2.4 Todas las llamadas entrantes
 - 8.2.5 Entrantes si en extranjero
 - 8.2.6 Cancelar todo
 - 8.2.7 Cambiar contraseña de restricción

8. Servicios de red (continuación)

- 8.3 Llamada en espera
- 8.4 Selección de red
- 8.5 Identificador de línea
- 8.6 Grupo cerrado de usuarios
 - 8.6.1 Lista de índice
 - 8.6.2 Acceso externo
 - 8.6.3 Grupo predefinido
 - 8.6.4 Desactivar*
- 8.7 Selección de banda

9. Entretenimiento (consulte la página 158)

- 9.1 Navegador WAP
 - 9.1.1 Inicio
 - 9.1.2 Favoritos
 - 9.1.3 http://
 - 9.1.4 Ajustes
 - 9.1.5 Borrar caché
 - 9.1.6 Recibir mensaje
- 9.2 Juegos
- 9.3 Sonidos
- 9.4 Imágenes
- 9.5 Eliminar todo
- 9.6 Estado memoria
 - 9.6.1 Juegos
 - 9.6.2 Sonidos e imágenes

* Sólo se muestra si se ha activado la opción Grupo cerrado de usuarios.

Mensajes de texto

La función SMS (Short Message Service, servicio de mensajes cortos) le permite enviar y recibir mensajes cortos de texto a y desde otros teléfonos móviles GSM. Además, su teléfono admite la función EMS (Enhanced Messaging Service, servicio de mensajería mejorado), que le permite incluir imágenes, melodías y animaciones sencillas en los mensajes. Para usar esta función, debe suscribirse al servicio de mensajería de su proveedor de servicios.

Si aparece el icono del mensaje (✉), significa que ha recibido nuevos mensajes de texto. Si la memoria está llena, aparecerá un mensaje de error y no podrá recibir ningún mensaje nuevo. Utilice la opción **Eliminar** de las bandejas de mensajes para borrar los mensajes obsoletos.

Bandeja entrada *(Menú 1.1)*

Esta bandeja de mensajes se utiliza para guardar los mensajes que ha recibido.

Cuando acceda a este menú, aparecerá la lista de mensajes que hay en la bandeja, con los números de teléfono o los nombres de los remitentes, si están en la agenda de teléfonos.

1. Seleccione un mensaje de la lista y pulse la tecla de función **Ver** para leer el contenido del mismo.
2. Desplácese por el contenido con las teclas Arriba o Abajo.
3. Para ir a los mensajes anteriores o posteriores, pulse las teclas * o #.

Mientras lee un mensaje, puede elegir las siguientes opciones mediante la tecla de función **Opcion.:**

Eliminar: le permite eliminar el mensaje.

Enviar: le permite reenviar el mensaje. Si desea más información acerca de cómo enviar un mensaje, consulte la página 75.

Responder: le permite responder al remitente con un mensaje de texto.

Devolver llamada: le permite llamar al remitente del mensaje.

Borrar dirección: le permite extraer el número del remitente y las direcciones URL y de correo electrónico o números de teléfono del mensaje de texto para guardarlos en la memoria del teléfono.

Mover a teléfono: le permite pasar el mensaje desde la memoria de la tarjeta SIM a la memoria del teléfono. Esta opción sólo está disponible cuando se selecciona un mensaje que está guardado en la tarjeta SIM.

Mover a SIM: le permite pasar el mensaje desde la memoria del teléfono a la de la tarjeta SIM. Esta opción sólo está disponible cuando se selecciona un mensaje que está guardado en la memoria del teléfono.

Seleccionar objetos: le permite guardar objetos multimedia del mensaje, como sonidos o imágenes, en el teléfono. Después, puede utilizar esos objetos para escribir un mensaje. Si desea más información, consulte la página 77.

Bandeja salida *(Menú 1.2)*

Esta bandeja de mensajes se utiliza para guardar los mensajes que ha enviado o que va a enviar.

Cuando acceda a este menú, aparecerá la lista de mensajes de la bandeja, con los números de teléfono o los nombres de los destinatarios, si están en la agenda de teléfonos.

1. Seleccione un mensaje de la lista y pulse la tecla de función **Ver** para leer el contenido del mismo.
2. Desplácese por el contenido con las teclas Arriba o Abajo.
3. Para ir a los mensajes anteriores o posteriores, pulse las teclas * o #.

Mientras lee un mensaje, puede elegir las siguientes opciones mediante la tecla de función **Opcion.**:

Eliminar: le permite eliminar el mensaje.

Enviar: le permite reenviar el mensaje. Si desea más información acerca de cómo enviar un mensaje, consulte la página 75.

Copiar número: le permite extraer el número de destino y las direcciones URL y de correo electrónico o números de teléfono del mensaje de texto para guardarlos en la memoria del teléfono.

Mover a teléfono: le permite pasar el mensaje desde la memoria de la tarjeta SIM a la memoria del teléfono. Esta opción sólo está disponible cuando se selecciona un mensaje que está guardado en la tarjeta SIM.

Mover a SIM: le permite pasar el mensaje desde la memoria del teléfono a la de la tarjeta SIM. Esta opción sólo está disponible cuando se selecciona un mensaje que está guardado en la memoria del teléfono.

Seleccionar objetos: le permite guardar objetos multimedia del mensaje, como sonidos o imágenes, en el teléfono. Después, puede utilizar esos objetos para escribir un mensaje. Si desea más información, consulte la página 77.

Enviar nuevo *(Menú 1.3)*

En este menú, puede escribir y enviar un mensaje de texto.

Nota: Si se añaden objetos multimedia al mensaje, se reduce el número de caracteres que se puede introducir.

Creación de un mensaje de texto simple

1. Cree el mensaje.

Nota: Si desea más información acerca de cómo introducir caracteres, consulte la página 47.

2. Cuando haya terminado el mensaje, pulse la tecla de función **Opcion.** Están disponibles las siguientes opciones:

• **Enviar:** le permite enviar el mensaje. Una vez enviado, se eliminará.

• **Guardar y enviar:** le permite guardar una copia del mensaje y después enviarlo. Puede leer el mensaje en la bandeja de salida.

- **Guardar:** le permite guardar el mensaje para enviarlo más adelante. Puede leer el mensaje en la bandeja de salida.
 - Para obtener más información acerca de las opciones **Formato de texto**, **Añadir objetos**, **Añadir plantillas**, **Añadir agenda**, **Añadir favorito** e **Idioma**, consulte la página 76.
3. Seleccione **Enviar** o **Guardar y enviar** y, a continuación, pulse la tecla de función **Selec..**
Si tan sólo quiere guardar el mensaje, seleccione **Guardar**. Una vez guardado el mensaje, el teléfono vuelve al menú **Mensajes de texto**.
 4. Si selecciona una opción para guardar, elija la memoria en la que desea guardar el mensaje y pulse la tecla de función **Aceptar**.
 5. Introduzca un número de destino y pulse la tecla de función **Aceptar**.

El mensaje se enviará.

Nota: Si el teléfono no consigue enviar el mensaje, le preguntará si desea volver a intentarlo. Pulse la tecla de función **Aceptar** para confirmarlo. De lo contrario, para volver a la pantalla Enviar nuevo, pulse la tecla de función **Salir**.

Creación de un mensaje utilizando las opciones

1. Cree un mensaje.
2. Pulse la tecla de función **Opcion..**
3. Seleccione una de las siguientes opciones con las teclas Arriba y Abajo y, a continuación, pulse la tecla de función **Selec.:**

- **Formato de texto:** le permite dar formato al texto.
Están disponibles los siguientes atributos de **Tamaño: Normal, Grande y Pequeño**. Para los atributos **Subrayado** y **Tachado**, seleccione **Activado** o **Desactivado**.
Estos atributos se pueden combinar.
 - **Añadir objetos:** le permite añadir un sonido, una melodía, una imagen o una animación al mensaje. Seleccione la categoría del objeto que va a añadir. En cada categoría, puede seleccionar uno de los diversos objetos que vienen definidos de fábrica u optar por uno recibido de otra fuente como, por ejemplo, Internet u otros teléfonos.
 - **Añadir plantillas:** le permite aplicar al texto una de las plantillas de mensajes predefinidas. Seleccione uno de los cinco mensajes guardados en el menú **Plantillas (Menú 1.4)**. Si desea más información, consulte la página 78.
 - **Añadir agenda:** le permite añadir una entrada de la agenda al mensaje. Seleccione una en la lista.
 - **Añadir favorito:** le permite añadir una dirección de una página web que tenga guardada en su lista de favoritos (**Menú 9.1.2**). Seleccione una en la lista.
 - **Idioma:** le permite cambiar el idioma que se utiliza en el modo de entrada T9. Seleccione el idioma que va a utilizar.
4. Complete el mensaje y envíelo o guárdelo siguiendo el procedimiento desde el paso 2 de la página 75.

Plantillas *(Menú 1.4)*

Con este menú, puede predefinir hasta cinco mensajes que utilice con frecuencia.

Seleccione una ubicación vacía o la plantilla del mensaje que desee y pulse la tecla de función **Selec.**.

Están disponibles las siguientes opciones:

Editar: le permite escribir un mensaje nuevo o editar el mensaje seleccionado.

Nota: Si desea más información acerca de cómo introducir caracteres, consulte la página 47.

Enviar mensaje: le permite recuperar el mensaje. Cuando haya completado el mensaje, puede enviarlo, guardarlo y enviarlo, o simplemente guardarlo. Si desea más información acerca de cómo enviar un mensaje, consulte la página 75.

Eliminar: le permite eliminar el mensaje. Se le pedirá que confirme la eliminación pulsando la tecla de función **Sí**.

Ajustes *(Menú 1.5)*

Con este menú, puede configurar la información predeterminada de los mensajes. Un grupo de ajustes es un conjunto de ajustes necesarios para enviar mensajes. El número de grupos de ajustes disponible depende de la capacidad de su tarjeta SIM.

Notas:

- Las opciones de ajustes disponibles en este menú pueden variar según el proveedor de servicios.
- El último ajuste utilizado se activa automáticamente para enviar mensajes.

Ajuste x (donde **x** es el número del grupo de ajustes): cada grupo tiene su propio submenú.

Centro servicio: le permite guardar o cambiar el número del centro de mensajes que es necesario para enviar un mensaje. Su proveedor de servicios deberá proporcionarle este número.

Destino predefinido: le permite guardar el número de destino predefinido. El número se mostrará automáticamente en la pantalla Destino cuando cree el mensaje.

Tipo predefinido: le permite establecer el tipo de mensaje predefinido: **Texto, Fax, Correo electrónico o ERMES**. La red puede convertir el mensaje en el formato seleccionado.

Período validez: le permite especificar el tiempo que sus mensajes de texto permanecerán guardados en el centro de mensajes mientras se intenta enviarlos.

Nombre de ajuste: le permite asignar un nombre al grupo de ajustes que se está definiendo en ese momento.

Configuración común: Están disponibles las siguientes opciones:

Ruta respuesta: permite al destinatario de su mensaje contestarle a través de su centro de mensajes, siempre que la red admita dicho servicio.

Información de entrega: le permite activar o desactivar la función de notificación. Cuando esta función está activada, la red le informa de si su mensaje ha sido entregado o no.

Selección portador: le permite elegir entre **GSM** o **GPRS**, dependiendo de su red.

Conjunto caracteres (Character Support): permite elegir un tipo de carácter de **alfabeto GSM (GSM-Alphabet)**, **Unicode** o **Automático (Automatic)**. Si selecciona **Unicode**, el destinatario no podrá leer el mensaje si su teléfono no es compatible con este tipo.

Eliminar todo *(Menú 1.6)*

Este menú le permite eliminar todos los mensajes de texto de cada bandeja de mensajes. También puede eliminar todos los mensajes a la vez.

Para	Pulse
seleccionar el buzón de mensajes que desea vaciar	las teclas Arriba o Abajo. Para eliminar todos los mensajes, seleccione Todos los mensajes .
colocar una marca	la tecla de función Marcar .
quitar una marca	la tecla de función No marcar .
eliminar los mensajes marcados	la tecla de función Eliminar .

Cuando aparezca un mensaje de confirmación, pulse la tecla de función **Sí**.

Estado memoria *(Menú 1.7)*

Este menú muestra cuántos mensajes hay guardados en las memorias SIM, del teléfono y difusión en ese momento.

Buzón de voz *(Menú 1.8)*

Este menú le proporciona acceso a su buzón de voz si su red admite este servicio.

Están disponibles las siguientes opciones:

Conectar a servidor de voz: antes de utilizar la función Buzón de voz, introduzca el número de servidor de voz que su proveedor de servicios debe haberle facilitado; consulte la opción de menú **1.8.2**. A continuación, puede seleccionar esta opción y pulsar la tecla de función **Aceptar** para escuchar sus mensajes.

Para conectarse rápidamente con el servidor de voz, mantenga pulsada la tecla **1** en el modo inactivo.

Número de servidor de voz: le permite cambiar el número de servidor del buzón de voz, si fuera necesario.

Para	Pulse
escribir el número de servidor	las teclas numéricas correspondientes.
corregir un dígito	la tecla C .
mover el cursor a la izquierda o a la derecha sin borrar ningún dígito	las teclas Izquierda o Derecha.

Nota: El buzón de voz es una función de la red. Para obtener más información, póngase en contacto con su proveedor de servicios.

Difusión *(Menú 1.9)*

Este servicio de red le permite recibir mensajes de texto sobre distintos temas, como la meteorología o el tráfico. Este tipo de mensajes aparecen en la pantalla en cuanto se reciben, siempre y cuando:

- el teléfono esté en modo inactivo.
- la opción **Recibir** esté definida como **Activar**.
- el canal del mensaje esté activado en la lista de canales.

Están disponibles las siguientes opciones:

Leer: le permite ver el mensaje recibido. La bandeja **Volátil** muestra los mensajes desde la red, pero el contenido se pierde en cuanto se apaga el teléfono. Desplácese por el mensaje con las teclas Arriba y Abajo. Mientras está leyendo el mensaje, pulse la tecla de función **Guardar** para guardar dicho mensaje en la bandeja **Archivo** para recuperarlo más adelante.

Recibir: le permite activar o desactivar la recepción de mensajes de difusión.

Lista de canales: le permite seleccionar los canales desde los que desea recibir mensajes de difusión. Están disponibles las siguientes opciones:

Seleccionar: le permite activar o desactivar canales de la lista, marcándolos o no marcándolos según corresponda. Delante de cada canal seleccionado aparece una marca de selección.

Añadir canal: le permite introducir la identificación y el título de un canal nuevo.

Eliminar: le permite eliminar un canal de la lista.

Editar: le permite cambiar la identificación y el título de un canal que ya existe.

Idioma: le permite seleccionar el idioma que prefiere que se utilice al mostrar mensajes de difusión.

Para obtener más información, póngase en contacto con su proveedor de servicios.

Mensajes con imagen

El servicio de mensajes multimedia (MMS, Multimedia Message Service) es muy similar al servicio de mensajes cortos (SMS). Permite enviar automática e inmediatamente mensajes multimedia personalizados desde un teléfono a otro o desde un teléfono a una dirección de correo electrónico.

Además del contenido de texto habitual de los mensajes, los mensajes multimedia pueden incluir imágenes, gráficos y grabaciones breves de voz y audio. Un mensaje MMS es una presentación multimedia en una única entrada. No es un archivo de texto con datos adjuntos.

Con la función MMS, el teléfono podrá recibir y enviar mensajes que contengan archivos multimedia como, por ejemplo, sonidos e imágenes descargados de Internet y notas de voz que haya grabado. Esta función sólo está disponible si su proveedor de servicios la admite. Sólo los teléfonos que tengan la función de mensajes multimedia pueden recibir y mostrar esos mensajes.

Bandeja entrada *(Menú 2.1)*

Ver un mensaje recibido

Cuando recibe un mensaje multimedia, en la pantalla aparece el aviso del mensaje junto con el número del remitente.

1. Pulse la tecla de función **Selec.** para ver la información resumida del mensaje como, por ejemplo, el número del remitente, el tamaño del mensaje y el asunto.



Si desea ver el mensaje más adelante en la bandeja de entrada, pulse la tecla de función **Salir**.

2. Para desplazarse por la información del mensaje, pulse las teclas Arriba o Abajo.
3. Pulse la tecla de función **Opcion.** para acceder a las siguientes opciones:
 - **Recuperar:** recupera el mensaje del servidor MMS.
 - **Eliminar:** elimina el mensaje.
 - **Más información:** le muestra información detallada del mensaje.
4. Para leer el mensaje, pulse la tecla de función **Selec.** cuando esté resaltada la opción **Recuperar.**

El teléfono recupera el contenido del mensaje del servidor y lo muestra.
5. Desplácese por el mensaje con las teclas Arriba o Abajo.
6. Cuando haya terminado, pulse la tecla .

Ver un mensaje recibido en la bandeja de entrada

Al acceder al menú **Bandeja entrada (Menú 2.1)**, se muestra la lista de los mensajes multimedia recibidos, con el número de teléfono de los remitentes, si están en su agenda de teléfonos, o el asunto de los mensajes. Los iconos de la izquierda le indican el estado de los mensajes.

- : Mensajes que ya ha leído.
- : Mensajes que todavía no ha leído.

1. Seleccione un mensaje en la lista y pulse la tecla de función **Selec..**

El mensaje aparece y cambia de página, si es preciso, pasado cierto tiempo; si desea más información acerca del ajuste del tiempo, consulte la página 95.

2. Pulse la tecla de función **Aceptar** para ir a la pantalla de visualización del mensaje.

O bien, se activa automáticamente esta pantalla pasados unos segundos.

3. Desplácese por el mensaje con las teclas Arriba o Abajo.

Si el mensaje tiene varias páginas, puede desplazarse por ellas con las teclas Izquierda y Derecha.

Mientras lee un mensaje, puede seleccionar las siguientes opciones con la tecla de función **Opcion..**

Si está leyendo un mensaje nuevo, las opciones serán las mismas que cuando lee el mensaje en cuanto lo recibe. Consulte la página 85.

En el momento de leer un mensaje, dispone de las siguientes opciones:

Eliminar: elimina el mensaje.

Responder: le permite responder al remitente enviando un mensaje de texto o multimedia.

Devolver llamada: le permite llamar al remitente del mensaje.

Copiar número: le permite extraer el número del remitente para poder llamar a ese número o guardarlo en la agenda de teléfonos.

Reenviar: le permite reenviar el mensaje a otra persona.





Guardar imagen: le permite guardar una imagen del mensaje en el teléfono. Las imágenes se guardan en la carpeta **Imágenes (Menú 9.4)**.

Guardar sonido: le permite guardar un sonido del mensaje en la carpeta **Sonidos (Menú 9.3)**.

Información: le muestra información sobre el mensaje como, por ejemplo, el asunto, la dirección del remitente, el tamaño del mensaje, el estado y la prioridad.

Bandeja salida (Menú 2.2)

Cuando accede a este menú, aparece una lista de los mensajes multimedia que ha enviado o guardado. Los iconos de la izquierda le indican el estado de los mensajes.

- : Mensajes que se están enviando
- : Mensajes enviados
- : Mensajes que el teléfono no ha podido enviar
- : Mensajes por enviar
- : Mensajes aplazados

1. Seleccione un mensaje en la lista y pulse la tecla de función **Selec..**

El mensaje aparece y cambia de página, si es preciso, pasado cierto tiempo; si desea más información acerca del ajuste del tiempo, consulte la página 95.

2. Pulse la tecla de función **Aceptar** para ir a la pantalla de visualización del mensaje.

O bien, se activa automáticamente esta pantalla pasados unos segundos.

3. Desplácese por el mensaje con las teclas Arriba o Abajo.

Si el mensaje tiene varias páginas, puede desplazarse por ellas con las teclas Izquierda y Derecha.

Mientras lee un mensaje, puede seleccionar las siguientes opciones con la tecla de función

Opcion.:

Eliminar: elimina el mensaje.

Copiar número: le permite extraer los números o las direcciones de destino para poder guardarlos en la agenda de teléfonos o marcar un número.

Enviar: le permite reenviar el mensaje.

Editar mensaje: le permite cambiar el contenido del mensaje, el sonido, la imagen o el texto.

Información: le muestra información sobre el mensaje como, por ejemplo, el asunto, la dirección del destinatario, el tamaño del mensaje, el estado y la prioridad.

Borrador (Menú 2.3)

Después de crear un mensaje multimedia, puede guardarlo en esta bandeja de mensajes para enviarlo más adelante.

Si desea más información acerca de cómo ver un mensaje, consulte "Bandeja salida" en la página 87.

Escribir nuevo (Menú 2.4)

Este menú le permite crear un nuevo mensaje multimedia y enviarlo a diversos destinos.

Creación y envío de un mensaje multimedia

1. Introduzca el asunto del mensaje y pulse la tecla de función **Aceptar**.

Si desea más información acerca de cómo introducir caracteres, consulte la página 47.

2. Cuando aparezca resaltado **Añadir aquí**, pulse la tecla de función **Opcion.** y agregue el contenido del mensaje con una de las siguientes opciones:

- **Añadir texto:** introduzca el texto del mensaje y pulse la tecla de función **Aceptar**.

- **Añadir imagen:** le permite añadir una imagen guardada en la carpeta **Imágenes** (Menú 9.4). Elija una imagen y pulse la tecla de función **Selec.**. Es posible que no consiga añadir algunas imágenes descargadas si no tienen el formato correcto.

- **Añadir sonido:** le permite añadir un archivo de sonido. Seleccione **Grabación** para grabar una nueva nota de voz, o **Lista de sonidos** para añadir uno de los sonidos de la carpeta **Sonidos** (Menú 9.3) o de la lista de notas de voz (Menú 7.6.2). Es posible que no consiga añadir algunos sonidos descargados si no tienen el formato correcto.

- **Enviar:** le permite enviar el mensaje. Utilice esta opción cuando termine de crear el mensaje. Esta opción se activa después de añadir el contenido del mensaje.
 - **Guardar:** guarda el mensaje en la bandeja **Borrador (Menú 2.3)** o **Plantillas (Menú 2.5)** para usarlo más adelante. Esta opción se activa después de añadir el contenido del mensaje.
 - **Ajustes:** le permite cambiar los ajustes del mensaje. Si desea más información acerca de cada opción de ajuste, consulte la página 95. Después de cambiar los ajustes, deberá pulsar la tecla de función **S** o la tecla **C** para volver a la pantalla de opciones.
 - **Añadir destino:** le permite introducir números o direcciones de destino. Consulte los pasos 7 a 12 en la página 92. Después de añadirlos, deberá pulsar la tecla de función **S** o la tecla **C** para volver a la pantalla de opciones.
 - **Previsualización:** le muestra su mensaje tal y como se verá en el teléfono del destinatario.
- Nota:** Puede añadir texto, una imagen y un sonido en cada página.
3. Cuando aparezca el contenido que ha agregado, pulse la tecla Abajo para resaltar **Añadir aquí**.
 4. Repita los pasos 2 y 3 hasta que haya terminado de crear el mensaje.
 5. Si desea cambiar los objetos que ha añadido, pulse las teclas Arriba o Abajo para resaltar uno de ellos y pulse la tecla de función **Opcion..**. Están disponibles las siguientes opciones:

- **Editar texto/imagen/sonido:** le permite cambiar el texto o reemplazar la imagen o el sonido por otros.
 - **Añadir página:** le permite añadir más páginas.
Tras añadir páginas, puede desplazarse a cada una de ellas con las teclas Izquierda o Derecha en la pantalla de mensajes.
 - **Eliminar:** le permite eliminar el objeto del mensaje.
 - **Duración:** le permite definir cuándo y durante cuánto tiempo el texto, la imagen o el sonido aparecen en la pantalla de presentación del mensaje. Después del tiempo que se especifique en **Establecer hora de inicio**, al abrir el mensaje, la pantalla muestra el objeto y pasa al siguiente objeto después del tiempo especificado en **Establecer duración**.
 - **Enviar:** le permite enviar el mensaje.
 - **Guardar:** guarda el mensaje en la bandeja **Borrador (Menú 2.3)** o **Plantillas (Menú 2.5)** para usarlo más adelante.
 - **Ajustes:** le permite cambiar los ajustes del mensaje. Si desea más información acerca de cada opción de ajuste, consulte la página 95.
 - **Añadir destino:** le permite introducir números o direcciones de destino. Consulte los pasos 7 a 12.
 - **Previsualización:** le muestra su mensaje tal y como se verá en el teléfono del destinatario.
- Nota:** Las opciones disponibles serán diferentes dependiendo de si el objeto que seleccione en la pantalla del mensaje sea texto, una imagen o sonido.

6. Cuando termine de crear el mensaje, elija **Enviar** en las opciones y pulse la tecla de función **Selec.**.
7. Seleccione un tipo de destino, **A**, **Cc** o **Cco** para introducir un número o una dirección y pulse la tecla de función **Selec.**.
8. Elija una de las siguientes opciones y pulse la tecla de función **Selec.**:
 - **Número de teléfono:** le permite introducir el número de teléfono que desee.
 - **Correo electrónico:** le permite escribir la dirección de correo electrónico del destinatario para enviar el mensaje como correo electrónico.
 - **Agenda:** le permite recuperar un número de la agenda de teléfonos.
9. Escriba un número o una dirección de correo electrónico, o seleccione un número en la agenda de teléfonos.
10. Cuando aparezca el número o la dirección correctos, pulse la tecla de función **Aceptar**.
11. Para añadir un destino, pulse la tecla de función **Selec.** cuando esté resaltada la opción **Añadir destino**. Repita el proceso desde el paso 8.
Si desea editar los destinos, seleccione el que desee y pulse la tecla de función **Selec.**. Puede cambiarlo o eliminarlo.
12. Cuando haya terminado de añadir los números o las direcciones al tipo de destino, pulse la tecla **C** o la tecla de función .

13. Para introducir números o direcciones adicionales, repita los pasos 7 a 12.
Puede introducir hasta 10 destinos en cada uno de los campos **A**, **Cc** y **Cco**.
14. Cuando haya terminado de introducir los destinos, seleccione **Enviar mensaje** y pulse la tecla de función **Selec.** en la pantalla Mensaje con imágenes enviado.
El teléfono enviará el mensaje.

Plantillas *(Menú 2.5)*

Este menú guarda los mensajes que ha guardado como plantillas para que los pueda utilizar para crear nuevos mensajes.

1. Desplácese por la lista de plantillas con las teclas Arriba o Abajo.
2. Cuando se resalte la plantilla del mensaje que desee, pulse la tecla de función **Selec.**.
3. Pulse la tecla de función **Aceptar** para utilizar las siguientes opciones, o espere a que las opciones aparezcan automáticamente en la pantalla después de un tiempo especificado:
 - **Editar mensaje:** le permite enviar el mensaje con la plantilla. Si desea más información acerca de cómo enviar un mensaje, consulte la página 89.
 - **Eliminar:** le permite eliminar el mensaje. Se le pedirá que confirme la eliminación pulsando la tecla de función **Sí**.
4. Pulse la tecla  para volver al modo inactivo.

Eliminar todo (Menú 2.6)

Este menú le permite eliminar todos los mensajes multimedia de cada bandeja de mensajes. También puede eliminar todos los mensajes a la vez.

Para	Pulse
seleccionar el buzón de mensajes que desea vaciar	las teclas Arriba o Abajo. Para eliminar todos los mensajes, seleccione Todos los mensajes .
colocar una marca	la tecla de función Marcar .
quitar una marca	la tecla de función No marcar .
eliminar los mensajes marcados	la tecla de función Eliminar .

Cuando aparezca un mensaje de confirmación, pulse la tecla de función **Sí**.

Estado memoria (Menú 2.7)

Puede comprobar la cantidad de memoria que se está utilizando y la que queda libre para mensajes multimedia.

Cada vez que pulsa la tecla de función **Siguiente**, la pantalla muestra el espacio total (incluyendo el usado y el libre). También muestra cuánto espacio ocupa en ese momento cada bandeja de mensajes.

Configurar (Menú 2.8)

Puede cambiar los ajustes predefinidos para enviar o recibir mensajes multimedia.

Están disponibles las siguientes opciones:

Informe de entrega: cuando esta función está activada, la red le informa de si su mensaje ha sido entregado o no.

Leer respuesta: cuando esta opción está activada, el teléfono envía al destinatario una solicitud de respuesta junto con el mensaje.

Descarga automática: puede definir si el teléfono puede recuperar los nuevos mensajes entrantes desde el servidor MMS sin ninguna notificación.

Aceptación de mensaje: puede especificar la categoría de los mensajes que desea recibir.

Ocultar ID: cuando esta opción está activada, su número de teléfono no aparecerá en el teléfono de la persona a la que llame.

Fecha caducidad: puede seleccionar el tiempo que desea que sus mensajes estén guardados en el centro de mensajes después de enviarlos.

Hora de envío: puede definir el tiempo que se debe esperar antes de enviar los mensajes.

Prioridad: puede seleccionar el nivel de prioridad de sus mensajes.

Informe permitido: si esta opción está activada, el remitente de un mensaje recibe el informe de entrega desde la red.

Duración de página: puede definir durante cuánto tiempo se va a ver una página del mensaje recibido en la pantalla de presentación de mensajes. Pasado el tiempo especificado, se pasa automáticamente a la siguiente página.

Perfil MMS (Menú 2.9)

Con este menú, puede realizar diversos ajustes de red que son necesarios para enviar o recibir mensajes multimedia.

Notas:

- El último perfil utilizado se activa automáticamente para enviar mensajes.
- Si cambia los ajustes MMS sin consultar previamente con el proveedor de servicios, es posible que la función MMS no funcione correctamente.

Están disponibles las siguientes opciones para cada perfil:

Nombre de perfil: introduzca el nombre que desea asignar a su servidor MMS.

URL de conexión: introduzca la dirección de su servidor MMS.

Seguridad: seleccione un modo de transmisión de datos. Elija la opción **Seguro** para evitar el acceso no autorizado a su información; en caso contrario, seleccione la opción **No seguro**.

Dirección IP: introduzca la dirección de puerta de acceso necesaria para conectarse al servidor MMS.

Nombre de usuario: introduzca la identificación del usuario necesaria para conectarse al servidor MMS.

Contraseña: introduzca la contraseña necesaria para conectarse al servidor MMS.

APN: introduzca el nombre del punto de acceso para la dirección del servidor MMS.

Para obtener más información, póngase en contacto con su proveedor de servicios.

Correo electrónico

Puede enviar o recibir mensajes de correo electrónico directamente con el teléfono. Con la función Correo electrónico, puede recibir o enviar sonidos e imágenes, además de entradas de la agenda de teléfonos o notas del calendario.

Para utilizar esta función, debe suscribirse a un servicio de correo electrónico y configurar una cuenta. Para obtener más información, póngase en contacto con su proveedor de servicios.



Buzón entrada (Menú 3.1)



Este menú le permite acceder a su buzón de entrada de correo electrónico y leer los mensajes que haya recibido.

1. Pulse la tecla de función **Selecc.** cuando esté resaltado **Comprobar correo electrónico**.
2. Seleccione la cuenta de correo electrónico de la que desea recuperar los mensajes y pulse la tecla de función **Selecc.**

Nota: Si desea más información acerca de cómo configurar una cuenta de correo electrónico, consulte la página 107.

Aparece la lista de mensajes de correo electrónico recibidos. Los iconos de la izquierda le indican el estado de cada mensaje:

- : El encabezado no se ha leído.
- : El encabezado se ha leído.
- : El contenido se ha leído.

- : El mensaje contiene datos adjuntos y el contenido se ha leído.
 - : El mensaje se ha eliminado del teléfono y del servidor de correo electrónico. Este icono desaparece al desconectar el teléfono del servidor.
3. Desplácese hasta un mensaje de correo electrónico de la lista y pulse la tecla de función **Selec..**
- Cuando no se ha leído el mensaje, la pantalla muestra su encabezado con el nombre y dirección de correo electrónico del remitente, dirección o direcciones Cc, fecha en que se envió el mensaje y asunto.
- Si el mensaje ya se ha leído, la pantalla muestra su texto inmediatamente. Vaya al paso 6.
4. Pulse la tecla de función **Opcion..**
- Están disponibles las siguientes opciones:
- **Recuperar**: recupera el texto del mensaje desde el servidor del correo electrónico.
 - **Eliminar**: elimina el mensaje de correo electrónico. Puede elegir entre eliminarlo del teléfono o del teléfono y del servidor de correo electrónico.
 - **Desconectar**: desconecta el teléfono del servidor de correo electrónico.
5. Seleccione **Recuperar** y pulse la tecla de función **Selec..**
- El teléfono muestra el texto del mensaje de correo electrónico.

6. Desplácese por el texto con las teclas Arriba o Abajo.
- Puede leer las páginas anteriores o posteriores con las teclas Derecha e Izquierda.

Tras abrir un mensaje de correo electrónico, puede utilizar las siguientes opciones pulsando la tecla de función **Opcion..**:

Eliminar: elimina el mensaje de correo electrónico. Puede elegir entre eliminarlo del teléfono o del teléfono y del servidor de correo electrónico.

Responder: le permite enviar una respuesta al remitente.

Reenviar: le permite reenviar el mensaje de correo electrónico a otra persona.

Borrar dir.: le permite extraer la dirección del remitente y las direcciones Cc, para poderlas guardar en la agenda de teléfonos.





Datos adjuntos: le permite ver los datos adjuntos como, por ejemplo, entradas de la agenda de teléfonos, notas del calendario, sonidos o imágenes. Puede guardarlos en la memoria del teléfono.

Desconectar: desconecta el teléfono del servidor de correo electrónico.

Información: muestra el encabezado del mensaje de correo electrónico, con el nombre o la dirección de correo electrónico del remitente, la dirección (o direcciones) Cc, el asunto y el texto del mensaje.

Buzón salida (Menú 3.2)

Al seleccionar este menú, se muestra la lista de mensajes de correo electrónico que ha enviado o que no se han podido enviar, junto con el estado y el asunto de los mensajes. Los iconos de la izquierda le indican el estado de los mensajes:

- : Mensaje de correo electrónico que el teléfono no ha podido enviar.
- : Mensaje de correo electrónico con datos adjuntos que el teléfono no ha podido enviar.
- : Mensaje de correo electrónico que el teléfono ha enviado correctamente.
- : Mensaje de correo electrónico con datos adjuntos que el teléfono ha enviado correctamente.

1. Seleccione un mensaje en la lista y pulse la tecla de función **Selec.** para leerlo.

La pantalla muestra las direcciones de los destinatarios, la fecha y la hora en que se ha enviado el mensaje y el texto del mensaje.

2. Desplácese por el contenido con las teclas Arriba o Abajo.

Tras abrir un mensaje de correo electrónico, puede utilizar las siguientes opciones pulsando la tecla de función **Opcion.:**

Eliminar: elimina el mensaje de correo electrónico.

Copiar número: le permite extraer las direcciones de destino, para poder guardarlas en la agenda de teléfonos.

Enviar: le permite reenviar el mensaje de correo electrónico.

Guardar: le permite guardar el mensaje de correo electrónico en la bandeja **Borrador (Menú 3.3)** o **Plantillas (Menú 3.5)** para usarlo más adelante.



Editar correo electrónico: le permite cambiar el asunto o el contenido del mensaje.

Añadir datos adjuntos: le permite adjuntar otro objeto al mensaje.

Borrador (Menú 3.3)

En este menú, puede recuperar los mensajes que ha guardado.

Al seleccionar este menú, aparece una lista de los mensajes de correo electrónico que ha guardado. Los iconos de la izquierda le indican el estado de los mensajes:

- : Mensaje de correo electrónico guardado.
- : Mensaje de correo electrónico con datos adjuntos guardado.

Si desea más información acerca de cómo seleccionar un mensaje y utilizar las opciones de mensaje, consulte la página 100.

Escre. nuevo (Menú 3.4)

Para escribir y enviar un mensaje de correo electrónico:

1. Introduzca el asunto del mensaje y pulse la tecla de función **Aceptar**.

Si desea más información acerca de cómo introducir caracteres, consulte la página 47.

2. Introduzca el texto del mensaje de correo electrónico y pulse la tecla de función **Opcion..**

3. Pulse las teclas Arriba o Abajo para seleccionar una opción y pulse la tecla de función **Selec..**

Están disponibles las siguientes opciones:

- **Añadir datos adjuntos:** le permite adjuntar una entrada de la agenda de teléfonos, notas almacenadas en el calendario, imágenes o sonidos. Tras seleccionar el tipo de archivo que desea agregar, seleccione un objeto en la lista.

Tras añadirlo, pulse la tecla de función **S** o la tecla **C** para volver a la pantalla Opción de escritura.

- Si desea eliminar un objeto adjunto, seleccione **Vista de datos adjuntos** y selecciónelo en la lista. Pulse la tecla de función **Ver** y, a continuación, la tecla de función **Eliminar**.
- **Enviar:** envía el mensaje.
- **Guardar:** guarda el mensaje en la bandeja **Borrador (Menú 3.3)** o **Plantillas (Menú 3.5)** para usarlo más adelante.

- **Añadir destino:** le permite agregar direcciones de destino. Consulte los pasos 5 a 9. Tras añadirlo, pulse la tecla de función **S** o la tecla **C** para volver a la pantalla Opción de escritura.

- **Información:** muestra el asunto del mensaje de correo electrónico, la lista de los destinatarios que ha añadido (si hay alguno) y el texto del mensaje.

4. Cuando termine de crear el mensaje de correo electrónico, elija **Enviar** en las opciones y pulse la tecla de función **Selec..**

5. Seleccione **A**, **Cc** o **Cco** para introducir una dirección de destino y pulse la tecla de función **Selec..**

6. Elija una de las siguientes opciones y pulse la tecla de función **Selec.:**

- **Entrada directa:** le permite introducir directamente la dirección de correo electrónico que desee.
- **Agenda:** le permite recuperar una dirección de correo electrónico de la agenda de teléfonos.

7. Introduzca una dirección de correo electrónico y pulse la tecla de función **Aceptar**, o seleccione una en la agenda de teléfonos y pulse la tecla de función **Selec..**

8. Cuando aparezca la dirección correcta, seleccione **A**, **Cc** o **Cco** y pulse la tecla de función **Selec..**

9. Cuando ya haya introducido una dirección de correo electrónico en el tipo de destino seleccionado, pulse la tecla de función **Selec.** cuando se resalte **Añadir destino**. Repita los pasos 6 a 8.

Si desea editar los destinos, seleccione el que desee y pulse la tecla de función **Selec.**. Puede cambiarlo o eliminarlo.



10. Cuando haya terminado de añadir los destinos, pulse la tecla de función **Selec.** cuando se resalte **Enviar correo electrónico**.

El teléfono envía el mensaje de correo electrónico.

Plantillas *(Menú 3.5)*

Este menú guarda los mensajes de correo electrónico que ha guardado como plantillas para que los pueda utilizar para crear nuevos mensajes.

Al seleccionar este menú, aparece una lista de las plantillas de correo electrónico que ha guardado. Los iconos de la izquierda le indican el estado de los mensajes:

- : Mensaje de correo electrónico guardado.
- : Mensaje de correo electrónico con datos adjuntos guardado.

Desplácese a la plantilla que desee con las teclas Arriba y Abajo y pulse la tecla de función **Selec.**. La pantalla muestra la información del mensaje.

Pulse la tecla de función **Opcion.** para utilizar las siguientes opciones:

Editar correo electrónico: le permite cambiar el asunto o el contenido del mensaje.

Enviar: le permite enviar el mensaje.

Guardar: realiza una copia del mensaje en la bandeja **Borrador (Menú 3.3)** o **Plantillas** para usarla más adelante.

Eliminar: elimina el mensaje seleccionado.

Añadir datos adjuntos: le permite adjuntar una entrada de la agenda de teléfonos, notas almacenadas en el calendario, imágenes o sonidos. Consulte la página 102 para obtener más información.

Eliminar todo (Menú 3.6)

Este menú le permite eliminar todos los mensajes de correo electrónico de cada bandeja de mensajes. También puede eliminar todos los mensajes a la vez.

Para	Pulse
seleccionar el buzón de mensajes que desea vaciar	las teclas Arriba o Abajo. Para eliminar todos los mensajes, seleccione Todos .
colocar una marca	la tecla de función Marcar .
quitar una marca	la tecla de función No marcar .
eliminar los mensajes marcados	la tecla de función Eliminar .

Cuando aparezca un mensaje de confirmación, pulse la tecla de función **Sí**.

Estado memoria (Menú 3.7)

Puede comprobar la cantidad de memoria que se está utilizando y la que queda libre para mensajes de correo electrónico.

Cada vez que pulsa la tecla de función **Siguiente**, la pantalla muestra el espacio total (incluyendo el usado y el libre). También muestra cuánto espacio ocupa en ese momento cada bandeja de mensajes.

Configurar (Menú 3.8)

Puede cambiar las opciones de ajuste predefinidas para usar la función de mensajes de correo electrónico.

Están disponibles las siguientes opciones:

Cuenta: puede configurar hasta 5 cuentas de correo electrónico con proveedores de servicios diferentes. La última cuenta a la que ha accedido se activa automáticamente para enviar o recibir mensajes de correo electrónico.

Para cada cuenta, están disponibles las siguientes opciones:

Nombre de cuenta: introduzca un nombre para la cuenta actual.

Nombre de conexión: seleccione uno de los perfiles definidos en el menú **Perfil de correo electrónico (Menú 3.9)**.

Nombre servidor: introduzca el nombre que aparecerá en los mensajes salientes como nombre de remitente.

Dirección de correo electrónico: introduzca su dirección de correo electrónico.

Tipo de protocolo: especifique un tipo de protocolo de correo electrónico para el servidor entrante, bien **POP3** o bien **IMAP4**. Para obtener más información, póngase en contacto con su proveedor de servicios de correo electrónico.

Para el protocolo IMAP4, puede definir si el teléfono recupera o no mensajes de correo electrónico con datos adjuntos. También puede seleccionar el número de encabezados de correo electrónico que desee recuperar.

Servidor entrante: introduzca la dirección IP o el nombre de dominio del servidor que se utilizará para recibir mensajes. Su proveedor de servicios de correo electrónico puede proporcionarle esta información.

Identificación del usuario: introduzca su identificación de correo electrónico.

Contraseña: introduzca su contraseña de correo electrónico.

Servidor saliente: introduzca la dirección IP o el nombre de dominio del servidor que se utilizará para enviar mensajes. Su proveedor de servicios de correo electrónico puede proporcionarle esta información.

Comprobar intervalo: le permite seleccionar la frecuencia con la que el teléfono comprueba si hay mensajes entrantes en el servidor.

Firma: le permite adjuntar su nombre, su número de teléfono, una nota simple o una línea de etiqueta como firma en los mensajes de correo electrónico.

Enviarse una copia: le permite definir si el teléfono envía o no una copia del mensaje de correo electrónico saliente a la dirección especificada en la cuenta.

Perfil de correo electrónico *(Menú 3.9)*

Con este menú, puede realizar diversos ajustes de red que son necesarios para enviar o recibir mensajes de correo electrónico.

Notas:

- Su proveedor de servicios puede proporcionarle información sobre cada ajuste.
- Si cambia los ajustes de correo electrónico sin consultar previamente con el proveedor de servicios, es posible que la función Correo electrónico no funcione correctamente.

Están disponibles las siguientes opciones para cada perfil:

Nombre Perfil: introduzca el nombre que desee asignar al perfil de correo electrónico.

Nombre de conexión: introduzca un nombre descriptivo para la conexión.

Nombre usuario: introduzca la identificación del usuario necesaria para acceder a la red GPRS.

Contraseña: introduzca la contraseña necesaria para acceder a la red GPRS.

APN: introduzca el nombre del punto de acceso para la dirección de puerta de acceso de la red GPRS.

Registro de Llamadas

En este menú, puede ver:

- las llamadas perdidas, recibidas o realizadas.
- la duración de las llamadas.
- el coste de las llamadas.

Notas:

- Puede acceder a todos los números de los tres tipos de registros de llamadas pulsando la tecla  en el modo inactivo.
- El número de registros de llamadas que puede guardar el teléfono varía en función de cada tarjeta SIM.

Llamadas perdidas (Menú 4.1)

Este menú le permite ver las últimas 20 llamadas que ha recibido, pero a las que no ha respondido.

Se facilitan el número y el nombre (si están disponibles), junto con la fecha y la hora a la que se recibió la llamada.

Si pulsa la tecla de función **Opcion.**, puede:

- editar el número, si está disponible, y marcarlo o guardarlo en la agenda de teléfonos.
- eliminar la llamada de la lista.

También puede marcar dicho número con la tecla .

Llamadas recibidas (Menú 4.2)

Este menú le permite ver las últimas 20 llamadas que ha recibido.

Se facilitan el número y el nombre (si están disponibles), junto con la fecha y la hora a la que se recibió la llamada.

Si pulsa la tecla de función **Opcion.**, puede:

- editar el número, si está disponible, y marcarlo o guardarlo en la agenda de teléfonos.
- eliminar la llamada de la lista.

También puede marcar dicho número con la tecla .

Llamadas realizadas (Menú 4.3)

Este menú le permite ver las últimas 20 llamadas que ha realizado.

Se facilitan el número y el nombre (si están disponibles), junto con la fecha y la hora a la que se realizó la llamada.

Si pulsa la tecla de función **Opcion.**, puede:

- editar el número y marcarlo o guardarlo en la agenda de teléfonos.
- eliminar la llamada de la lista.

También puede marcar dicho número con la tecla .

Eliminar todo (Menú 4.4)

Este menú le permite eliminar todos los registros de cada registro de llamadas. También puede eliminar todos los registros de llamadas a la vez.

Para	Pulse
seleccionar el registro de llamadas que desea vaciar	las teclas Arriba o Abajo. Para eliminar todos los registros de llamadas, seleccione Todas las llamadas .
colocar una marca	la tecla de función Marcar .
quitar una marca	la tecla de función No marcar .
eliminar los registros marcados	la tecla de función Eliminar .

Cuando aparezca un mensaje de confirmación, pulse la tecla de función **Sí**.

Duración de llamada (Menú 4.5)

Este menú le permite ver los temporizadores de las llamadas realizadas y recibidas.

Nota: El tiempo real que le factura su proveedor de servicios por las llamadas puede variar, dependiendo de las características de la red, del redondeo para la facturación, etc.

Están disponibles las siguientes opciones:

Última llamada: duración de la última llamada.

Total enviadas: duración total de todas las llamadas realizadas desde la última puesta a cero del temporizador.

Total recibidas: duración total de todas las llamadas recibidas desde la última puesta a cero del temporizador.

Poner temporizador a cero: opción utilizada para poner a cero los temporizadores de llamadas. En primer lugar, debe escribir la contraseña del teléfono y, a continuación, pulsar la tecla de función **Aceptar**.

Nota: La contraseña viene definida como "00000000". Para cambiarla, consulte la página 131.

Coste de llamada (Menú 4.6)

Esta función de la red le permite consultar el coste de las llamadas. Es posible que su tarjeta SIM no le permita ver este menú.

Están disponibles las siguientes opciones:

Última llamada: coste de la última llamada realizada.

Coste total: coste total de todas las llamadas realizadas desde la última puesta a cero del contador de coste. Si el coste total supera el coste máximo establecido mediante la opción **Establecer coste máximo**, no podrá realizar ninguna llamada hasta que ponga a cero el contador.

Coste máximo: coste máximo establecido mediante la opción **Establecer coste máximo**. Consulte a continuación.

Poner contadores a cero: opción utilizada para poner a cero el contador de coste. En primer lugar, debe escribir su PIN2 (consulte la página 176) y, a continuación, pulsar la tecla de función **Aceptar**.

Establecer coste máximo: opción que se utiliza para introducir el coste máximo que desea autorizar para las llamadas. En primer lugar, debe escribir su PIN2 (consulte la página 176) y, a continuación, pulsar la tecla de función **Aceptar**.

Precio/unidad: opción que se utiliza para establecer el coste de una unidad; este precio por unidad se aplica cuando se calcula el coste de sus llamadas. En primer lugar, debe escribir su PIN2 (consulte la página 176) y, a continuación, pulsar la tecla de función **Aceptar**.

Ajustes de sonido

Puede utilizar la función Ajustes de sonido para personalizar distintos parámetros como, por ejemplo:

- tono de la melodía, volumen y tipo.
- los sonidos que se reproducen al pulsar una tecla, recibir un mensaje, abrir o cerrar la tapa, o apagar o encender el teléfono.
- tono de aviso que suena cada minuto durante una llamada cuando comete un error o cuando su llamada está en marcha.

Nota: Cuando el teléfono está en modo silencioso (consulte la página 30), no puede cambiar los ajustes de sonido.

Tono del timbre (Menú 5.1)

Este menú le permite seleccionar una melodía de timbre.

Puede escoger entre muchas melodías diferentes. Cada vez que selecciona una melodía, ésta suena unos cuantos segundos. Si ha descargado sonidos de Internet o del programa EasyGPRS, puede utilizarlos en este menú.

Volumen del timbre (Menú 5.2)

Este menú le permite ajustar el volumen del timbre entre cinco niveles.

Utilice las teclas Arriba y Abajo o las teclas del volumen situadas en el lateral izquierdo del teléfono para aumentar o disminuir el volumen.

Tipo de alerta *(Menú 5.3)*

Este menú le permite especificar cómo desea que se le informe de que está recibiendo una llamada.

Están disponibles las siguientes opciones:

Sólo luz: sólo se enciende la iluminación de servicio; el teléfono ni suena ni vibra.

Melodía: el teléfono suena utilizando la melodía seleccionada en el menú **Tono del timbre (Menú 5.1)**; consulte la página 115.

Vibración: el teléfono vibra pero no suena.

Vibra+Melodía: el teléfono vibra primero tres veces y después empieza a sonar.

Tono del teclado *(Menú 5.4)*

Este menú le permite seleccionar el tono que produce el teléfono al pulsar una tecla.

Para desactivar el sonido, seleccione **Desactivado**.

Tono de mensaje *(Menú 5.5)*

Este menú le permite seleccionar el modo en el que el teléfono le informará de que ha recibido un nuevo mensaje.

Tono SMS *(Menú 5.5.1)*

Están disponibles las siguientes opciones de alerta para los mensajes SMS nuevos:

Desactivado: el teléfono no utilizará ningún tono SMS.

Sólo luz: la iluminación de servicio parpadea.

Vibración: el teléfono vibra.

Bip único: el teléfono emite un solo pitido.

Tono SMS: el teléfono utiliza uno de sus muchos tonos SMS.

Tono de difusión *(Menú 5.5.2)*

Están disponibles las siguientes opciones de alerta para los mensajes de difusión nuevos:

Desactivado: el teléfono no utilizará ningún tono de difusión.

Sólo luz: la iluminación de servicio parpadea.

Vibración: el teléfono vibra.

Bip único: el teléfono emite un solo pitido.

Tono de difusión: el teléfono utiliza uno de sus muchos tonos de difusión.

Tono de la tapa (Menú 5.6)

Este menú le permite seleccionar el tono que produce el teléfono al abrir o cerrar la tapa.

Para desactivar el sonido, seleccione **Desactivado**.

Tono Enc/Apag (Menú 5.7)

Este menú le permite seleccionar la melodía que produce el teléfono cuando se enciende o se apaga.

Para desactivar el sonido, seleccione **Desactivado**.

Tonos extra (Menú 5.8)

Puede personalizar otros tonos para el teléfono.

Para	Pulse
activar un tono determinado	la tecla de función Activado . Delante de la opción aparece una marca de selección.
desactivar un tono determinado	otra vez la tecla de función Desactivado . Ya no aparece la marca de selección.

Están disponibles las siguientes opciones:

Tono error: esta opción le permite definir si el teléfono le informará o no de que ha cometido un error.

Tono control de tiempo: establece si el teléfono debe pitar cada minuto o no durante una llamada saliente para mantenerle informado de la duración de la llamada.

Tono conexión: configura el teléfono para que emita un pitido cuando su llamada esté conectada al sistema.

Ajustes de teléfono

Hay muchas opciones distintas del teléfono que pueden adecuarse a sus preferencias. A todas estas opciones se accede a través del menú **Ajustes de teléfono**.

Activar infrarrojos *(Menú 6.1)*

Esta función le permite enviar o recibir datos a o de ordenadores o teléfonos compatibles con IrDA por medio del puerto de infrarrojos.

Con el ordenador *(Menú 6.1.1)*

Para utilizar una conexión de infrarrojos, debe:

- configurar y activar un puerto de infrarrojos compatible con IrDA en el ordenador.
- activar la función de infrarrojos en el teléfono; el icono IrDA (☎) aparece en la línea superior de la pantalla.
- alinear el puerto IrDA del teléfono con el puerto IrDA de su ordenador.

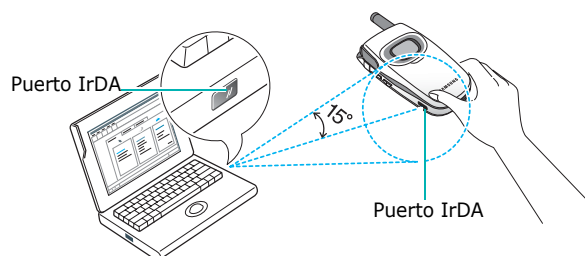

La conexión ya está lista para realizar la transmisión de datos.

En caso de que no haya comunicación entre el teléfono y el dispositivo compatible con IrDA dentro de los 30 segundos que tarda en activarse la función, ésta se desactivará automáticamente.

Nota: Para obtener el mejor rendimiento, utilice el cable de transmisión de datos suministrado con el kit del SGH-D100.

Con otro teléfono *(Menú 6.1.2)*

Con la conexión de infrarrojos, puede enviar o recibir entradas de la agenda de teléfonos y notas del calendario desde otro teléfono compatible.

Nota: Si recibe una llamada mientras envía o recibe datos, puede contestar o rechazar la llamada sin interrumpir la conexión IrDA. Pero, al descolgar el teléfono, se puede interrumpir la conexión entre los teléfonos, así que utilice el micrófono con auricular para contestar a la llamada.

Recepción de datos de otro teléfono

1. Alinee entre sí los puertos IrDA de los dos teléfonos.
2. Active la función de infrarrojos de los teléfonos. Para este teléfono, acceda al menú **Activar infrarrojos (Menú 6.1)** y seleccione **Con otro teléfono**.

Se establece la conexión entre los dos teléfonos y su teléfono recibe datos del otro. Puede recibir hasta 20 objetos seguidos.

3. Cuando aparece la lista de datos recibidos, tiene dos opciones:

Para guardar un objeto individual:

- ① Seleccione uno en la lista y pulse la tecla de función **Selec..**

La pantalla muestra la nota o las entradas de la agenda de teléfonos.

- ② Pulse la tecla de función **Opcion..**

Están disponibles las siguientes opciones:

- **Eliminar:** elimina los datos.
- **Guardar:** le permite guardar los datos seleccionados en la memoria del teléfono.

- ③ Seleccione **Guardar** y pulse la tecla de función **Selec..**

Para guardar todos los datos:

- ① Pulse la tecla de función **Opcion..**

Están disponibles las siguientes opciones:

- **Guardar todo :** le permite guardar todos los datos.
- **Guardar todo vCard:** guarda todas las entradas de la agenda de teléfonos de los datos recibidos.
- **Guardar todo vCalendar:** guarda todas las notas del calendario de los datos recibidos.
- **Descartar todo:** elimina todos los datos.
- **Descartar todo vCard:** elimina todas las entradas de la agenda de teléfonos de los datos recibidos.
- **Descartar todo vCalendar:** elimina todas las notas del calendario de los datos recibidos.

- **Salir:** sale de la función IrDA. Cuando el teléfono le pregunte si desea eliminar el resto de los datos, pulse la tecla de función **Sí o No.**

- ② Seleccione una opción de guardado y pulse la tecla de función **Selec..**

4. Cuando esté activo el modo FDN (Fixed Dial Number, número de marcación fija) en el teléfono, introduzca el PIN y pulse la tecla de función **Aceptar.**

Si desea más información acerca del modo FDN, consulte la página 131.

5. Pulse la tecla de función **Guardar.**

Se guardan las entradas.

Nota: Al pulsar la tecla  , el teléfono deja de guardar y elimina los datos recibidos.

Envío de la agenda de teléfonos

1. Alinee entre sí los puertos IrDA de los dos teléfonos para establecer la conexión IrDA.
El puerto IrDA del otro teléfono debe estar activado.
2. Acceda a una entrada de la agenda de teléfonos y pulse la tecla de función **Opcion..** Consulte la página 36.
3. Pulse las teclas Arriba o Abajo para desplazarse hasta **Enviar a través de IrDA** y pulse la tecla de función **Selec..**
4. Resalte una de las opciones (**Datos seleccionados** o **Todos los datos**) mediante las teclas Arriba o Abajo y pulse la tecla de función **Selec..**

El teléfono empieza a enviar los datos.

Envío de una nota del calendario

1. Alinee entre sí los puertos IrDA de los dos teléfonos para establecer la conexión IrDA.

El puerto IrDA del otro teléfono debe estar activado.
2. Acceda al menú **Calendario (Menú 7.2)** y seleccione una nota. Consulte la página 138.
3. Pulse la tecla de función **Opcion.** y seleccione **Enviar a través de IrDA.** Pulse la tecla de función **Selec.**

El teléfono empieza a enviar la nota.

Ajustes pantalla *(Menú 6.2)*

En este menú puede cambiar los diversos ajustes de la pantalla o la retroiluminación.

Imagen de fondo *(Menú 6.2.1)*

Este menú le permite cambiar la imagen de fondo o el color del texto que se ve en el modo inactivo.

Están disponibles las siguientes opciones:

Lista de imágenes de fondo: puede seleccionar la imagen de fondo que desea que aparezca en la pantalla inactiva.

Para cambiar la imagen de fondo:

1. Desplácese por la lista pulsando las teclas Arriba o Abajo.

Dispone de varias imágenes predefinidas. También puede seleccionar un fondo en blanco o cualquier imagen que haya descargado desde Internet y del programa EasyGPRS o que haya recibido en los mensajes.
2. Pulse la tecla de función **Selec.** cuando aparezca resaltada la imagen que desea.
3. Cuando aparezca la imagen, pulse la tecla de función **Selec.** para que aparezca en la pantalla inactiva.

Visualización de texto: puede especificar si desea que en el teléfono aparezca texto como, por ejemplo, la fecha y la hora y el nombre del proveedor de servicios.

Color del texto: puede seleccionar el color del texto que aparecerá en la pantalla inactiva.

Estilo de menús *(Menú 6.2.2)*

Este menú le permite seleccionar el estilo de los menús en pantalla. Puede elegir **Estilo satinado** o **Estilo de zoom.**

Retroiluminación (Menú 6.2.3)

Puede seleccionar si el teléfono utiliza o no retroiluminación. Al apagar la retroiluminación, se puede obtener un ligero aumento del tiempo en espera o de llamada.

Seleccione el tiempo que desea que esté encendida la retroiluminación. Esta luz se enciende cuando se pulsa una tecla o cuando recibe una llamada o mensaje y permanece encendida el tiempo que haya especificado.

Si no desea utilizar la retroiluminación, seleccione **Desactivado**.

Iluminación automática (Menú 6.2.4)

Esta función le ayuda a ahorrar batería al permitir que la retroiluminación se utilice sólo en ciertas ocasiones.

Están disponibles las siguientes opciones:

Desactivar: la retroiluminación se utiliza de acuerdo con los ajustes del menú **Retroiluminación (Menú 6.2.3)**; consulte la página 126.

Activar: la retroiluminación se utiliza sólo durante un periodo específico de tiempo. Defina las horas de activación y desactivación de la luz con las teclas numéricas apropiadas.

Iluminación de servicio (Menú 6.2.5)

Este menú le permite seleccionar si se usa la iluminación de servicio o en qué color parpadea.

Seleccione una de las siete combinaciones de colores. Cuando el teléfono esté preparado para ser utilizado, la iluminación de servicio parpadeará en el color adecuado.

Si no desea utilizar la iluminación de servicio, seleccione **Desactivado**.

Logotipo gráfico (Menú 6.2.6)

Este menú le permite visualizar el logotipo de su proveedor de servicios en lugar del nombre.

Desactivado: el nombre del proveedor de servicios aparece en el modo inactivo.

Activado: el logotipo del proveedor de servicios que tiene guardado en el teléfono aparece en el modo inactivo; si no tiene guardado ningún logotipo, aparece el nombre de dicho proveedor.

Pantalla frontal (Menú 6.2.7)

Este menú le permite adaptar la pantalla externa a sus preferencias.

Están disponibles las siguientes opciones:

Tipo de reloj: define el tipo de reloj que se muestra y la dirección y la velocidad de desplazamiento para el reloj digital.

Temporizador de luz: especifica la cantidad de tiempo que permanece encendida la pantalla externa.

Mensaje de bienvenida *(Menú 6.3)*

Este menú le permite definir un mensaje de bienvenida que aparece brevemente cuando se enciende el teléfono.

Para	Pulse
borrar el mensaje existente	la tecla C y manténgala pulsada hasta que se borre el mensaje.
escribir un nuevo mensaje	las teclas alfanuméricas adecuadas.
cambiar el modo de introducción de texto	la tecla de función derecha.

Si desea más información acerca de cómo introducir caracteres, consulte la página 47.

Número propio *(Menú 6.4)*

Esta función es un recordatorio que puede utilizar para consultar sus números de teléfono en caso de que no los recuerde.

Puede:

- asignar un nombre a cada uno de los números de teléfono registrados en la tarjeta SIM.
- editar los nombres y los números.

Cualquier cambio realizado aquí no afecta de ningún modo a los números de abonados reales de la tarjeta SIM.

Idioma *(Menú 6.5)*

Puede seleccionar un idioma de visualización en pantalla. Si define la opción de idioma como **Automático**, se utiliza automáticamente el idioma de la tarjeta SIM.

Nota: Dependiendo del país, el proveedor de servicios o la versión del software del teléfono, es posible que no se muestre la opción **Automático**.

Seguridad *(Menú 6.6)*

La función Seguridad le permite restringir el uso del teléfono a las personas y a los tipos de llamadas que elija.

Se utilizan varios códigos y contraseñas para proteger las funciones de su teléfono. Éstos se describen en las secciones siguientes. Consulte también las páginas 174-177.

Comprobación PIN *(Menú 6.6.1)*

Cuando está activada la función Comprobación PIN, debe introducir el PIN cada vez que encienda el teléfono. De este modo, ninguna persona que no tenga su PIN podrá utilizar su teléfono sin su consentimiento.

Nota: Antes de desactivar la función Comprobación PIN, debe introducir su PIN.

Están disponibles las siguientes opciones:

Desactivar: el teléfono se conecta directamente a la red cuando lo enciende.

Activar: debe introducir el PIN cada vez que encienda el teléfono.

Cambiar PIN (Menú 6.6.2)

Esta opción le permite cambiar el PIN actual por uno nuevo, siempre que esté activada la función Comprobación PIN. Debe introducir el PIN actual antes de poder especificar uno nuevo.

Una vez introducido un nuevo PIN, se le pedirá que lo confirme escribiéndolo de nuevo.

Bloqueo teléfono (Menú 6.6.3)

Cuando está activada la función Bloqueo teléfono, el teléfono se bloquea y debe introducir la contraseña de 8 dígitos cada vez que lo encienda.

La contraseña viene definida de fábrica como "00000000". Para cambiar la contraseña, consulte el menú **Cambiar contraseña (Menú 6.6.4)**.

Una vez introducida la contraseña correcta, puede usar el teléfono hasta que lo apague.

Están disponibles las siguientes opciones:

Desactivar: no se le pide que introduzca la contraseña del teléfono cuando lo enciende.

Activar: se le pide que introduzca la contraseña del teléfono cuando lo enciende.

Cambiar contraseña (Menú 6.6.4)

La función Cambiar contraseña le permite cambiar su contraseña del teléfono por una nueva. Debe introducir la contraseña actual antes de poder especificar una nueva.

La contraseña viene definida de fábrica como "00000000". Una vez introducida la nueva contraseña, se le pedirá que la confirme escribiéndola de nuevo.

Bloqueo SIM (Menú 6.6.5)

Si tiene activada la función Bloqueo SIM, el teléfono sólo funciona con la tarjeta SIM actual. Debe introducir el código de bloqueo SIM para utilizar una tarjeta SIM diferente.

Una vez introducido dicho código, se le pedirá que lo confirme escribiéndolo de nuevo.

Para desbloquear la tarjeta SIM, debe introducir el código de bloqueo SIM.

Modo FDN (Menú 6.6.6)

Si la tarjeta SIM lo admite, el modo FDN (Fixed Dial Number, número de marcación fija) le permite restringir sus llamadas salientes a un grupo limitado de números de teléfono.

Están disponibles las siguientes opciones:

Desactivar: puede llamar a cualquier número.

Activar: sólo puede llamar a los números de teléfono guardados en la agenda de teléfonos. Debe introducir su PIN2.

Nota: No todas las tarjetas SIM tienen un PIN2. Si su tarjeta SIM no lo tiene, este menú no aparece.

Cambiar PIN2 (Menú 6.6.7)

La función Cambiar PIN2 le permite cambiar su PIN2 por uno nuevo. Debe introducir el PIN2 actual antes de poder especificar uno nuevo.

Una vez introducido un nuevo PIN2, se le pedirá que lo confirme escribiéndolo de nuevo.

Nota: No todas las tarjetas SIM tienen un PIN2. Si su tarjeta SIM no lo tiene, este menú no aparece.

Ajustes extra (Menú 6.7)

Puede activar o desactivar las funciones de respuesta o rellamada automática.

Para	Pulse
activar una función	la tecla de función Activado . Delante de la opción aparece una marca de selección.
desactivar una función	la tecla de función Desactivado . Ya no aparece la marca de selección.



Están disponibles las siguientes opciones:

Rellamada automática: cuando esta opción está activada, el teléfono realiza hasta diez intentos de llamar a un número de teléfono después de una llamada fallida.

Nota: el intervalo entre dos intentos varía.

Tapa activa: cuando esta opción está activada, basta con abrir la tapa para contestar a una llamada.

Cuando no está activada, debe abrir la tapa y pulsar una tecla para contestar una llamada, dependiendo de si se ha activado la opción **Responde con cualquier tecla**. Consulte a continuación.

Responde con cualquier tecla: cuando esta opción está activada, puede responder a todas las llamadas entrantes pulsando cualquier tecla, excepto la tecla /☎ y la tecla de función **Rechazar**. Para rechazar la llamada, pulse la tecla /☎ o la tecla de función **Rechazar**.

Cuando esta opción no está activada, sólo puede pulsar la tecla  o la tecla de función **Aceptar**.

Acceso directo *(Menú 6.8)*

Las teclas de desplazamiento se pueden utilizar como teclas de acceso directo. En el modo inactivo, le permiten acceder directamente a menús específicos.

Las teclas Izquierda y Derecha están configuradas como acceso directo a las opciones **Nota de voz** y **Enviar nuevo** del menú **Mensajes de texto**. En este menú, puede cambiar los accesos directos asignados a las teclas Arriba y Abajo.

Para asignar un acceso directo a una tecla:

1. Seleccione la tecla que quiere utilizar como acceso directo pulsando las teclas Arriba o Abajo y, a continuación, pulse la tecla de función **Selec.**.
2. Seleccione la opción de menú que desee asignar a la tecla pulsando las teclas Arriba o Abajo.

Nota: Para desactivar un acceso directo, seleccione la opción **Ninguno**.

3. Pulse la tecla de función **Selec.** para guardar la selección.

Restablecer ajustes *(Menú 6.9)*

Esta opción le permite restablecer fácilmente los ajustes predefinidos del teléfono. Para restablecer el teléfono:

1. Seleccione el menú **Restablecer ajustes**.
2. Introduzca la contraseña de 8 dígitos y pulse la tecla de función **Aceptar**.

Nota: La contraseña viene definida como "00000000". Para cambiarla, consulte la página 131.

Agenda

La agenda le permite:

- ajustar la alarma de forma que el teléfono suene a una hora específica (por ejemplo, para recordarle una cita).
- ver el calendario y organizar su horario.
- ajustar la fecha y hora actuales.
- definir una lista de tareas pendientes.
- grabar notas de voz.
- utilizar el teléfono como calculadora para realizar ecuaciones matemáticas básicas u operaciones de cambio de moneda.

Alarma *(Menú 7.1)*

Esta función le permite:

- programar la alarma para que suene a una hora específica.
- ajustar el teléfono para que se encienda automáticamente y que la alarma suene aunque esté apagado.

Están disponibles las siguientes opciones:

Una vez: la alarma suena sólo una vez y después se desactiva.

Diaria: la alarma suena todos los días a la misma hora.

Despertador: la alarma suena para despertarle por la mañana.

Para programar la alarma:

1. Elija el tipo de alarma que desea programar y pulse la tecla de función **Selec..**
2. Introduzca la hora a la que debe sonar la alarma.

Nota: El teléfono tiene predefinido el formato de 24 horas. Para cambiarlo, consulte la página 140.

Si desea utilizar las opciones de la alarma, pulse la tecla de función **Opcion..**. Están disponibles las siguientes opciones:

- **Quitar alarma:** desactiva la alarma actual.
- **Establecer sonido de alarma:** le permite seleccionar una melodía para la alarma.

3. Pulse la tecla de función **Aceptar**.
4. Si ha elegido la opción **Despertador** en el paso 1, seleccione la opción de repetición **De lunes a viernes** o **De lunes a sábado** y, a continuación, pulse la tecla de función **Selec..**

Para detener el sonido de la alarma, abra la tapa y pulse la tecla de función **Salir**.

Quitar alarma: desactiva todas las opciones de la alarma.

Activación automática: si esta opción está definida como **Activar**, la alarma sonará a la hora especificada aunque el teléfono esté apagado.

Si la opción de menú está definida en **Desactivar** y el teléfono está apagado a la hora especificada, la alarma no sonará.

Calendario (Menú 7.2)

Con la función Calendario, puede:

- consultar el calendario para ver sus notas.
- escribir notas para organizar su horario.
- establecer una alarma como recordatorio, si es necesario.

Consulta del calendario

Al seleccionar el menú **Calendario (Menú 7.2)**, éste aparece en la pantalla con la fecha de hoy resaltada. Al pulsar la tecla de función **Opcion..**, están disponibles las siguientes opciones:

Buscar todo: muestra todas las notas, empezando por la más antigua e independientemente del día. Desplácese por las notas con las teclas Arriba o Abajo.

Eliminar todo: le permite eliminar todas las notas. Se le pedirá que confirme la acción.

Ir a fecha: le permite ir a una fecha específica.

Salir: le permite salir de la función Calendario y volver al modo inactivo.

Escritura de una nota

Puede escribir hasta 30 notas para un día.

Para escribir o editar una nota de una fecha específica:

1. Seleccione una fecha en el calendario mediante las teclas de desplazamiento.

Nota: Para ir al mes anterior o al mes siguiente, pulse las teclas de volumen.

2. Pulse la tecla de función **Selec.**.

Aparecerá una pantalla de nota vacía para que pueda introducir la nota.

3. Escriba la nota y, a continuación, pulse la tecla de función **Aceptar**.

Nota: Si desea más información acerca de cómo introducir caracteres, consulte la página 47.

Se le preguntará si desea definir una alarma.

4. Si desea que la alarma suene el día elegido, pulse la tecla de función **Sí**.

De lo contrario, pulse la tecla de función **No**.

5. Si pulsa la tecla de función **Sí**, ajuste la hora de la alarma y pulse la tecla de función **Aceptar**.

Para definir la melodía para la alarma, pulse la tecla de función **Melodía**.

El color de la fecha en el calendario pasa a verde para indicar que existe una nota para esa fecha.

Consulta de una nota

Si selecciona un día que ya tenga una nota en el calendario, aparecerá la última nota de ese día.

Si hay varias notas guardadas, pulse las teclas Arriba o Abajo para desplazarse hasta la nota anterior o siguiente.

Pulse la tecla de función **Nuevo** para añadir una nueva nota al día.

Puede utilizar las siguientes opciones pulsando la tecla de función **Opcion.:**

Editar: le permite cambiar el texto de la nota.

Alarma: le permite definir una alarma para que suene a la hora elegida con el objetivo de recordarle la nota. Si ya ha sonado, puede cambiarla o eliminarla.

Eliminar: le permite eliminar la nota.

Copiar en: le permite copiar la nota en otra fecha.

Mover a: le permite cambiar la fecha de la nota.

Enviar a través de IrDA: le permite enviar la nota a otro teléfono a través del puerto IrDA. Si desea más información, consulte la página 124.

Fecha y hora (Menú 7.3)

Este menú le permite cambiar la fecha y hora actuales que aparecen en la pantalla. También puede comprobar la hora actual en cualquier otro lugar del mundo.

Están disponibles las siguientes opciones:

Definir hora: le permite introducir la hora actual. Puede elegir el formato de hora en el menú

Formato hora (Menú 7.3.4). Consulte la página siguiente.

Nota: Antes de ajustar la hora, debe especificar su zona horaria en el menú **Hora mundial (Menú 7.3.3).**

Definir fecha: le permite introducir el día, el mes y el año.

Hora mundial: le permite comprobar la hora actual en cualquier otra parte del mundo mediante las teclas Izquierda y Derecha.

La pantalla muestra:

- el nombre de la ciudad.
- la fecha y hora actuales.
- la diferencia horaria entre la ciudad seleccionada y su ciudad si ha programado la hora local (consulte más abajo) o la GMT (opción predeterminada).
- la ciudad seleccionada como su zona horaria.

Para seleccionar su zona horaria:

1. Seleccione la ciudad correspondiente a su zona horaria pulsando las teclas Izquierda o Derecha una o más veces.

Aparecen la fecha y la hora locales.

2. Pulse la tecla de función **Establecer**.

Formato hora: le permite cambiar el formato de la hora a **24 horas** o a **12 horas**.

Calculadora (Menú 7.4)

Con esta función, puede utilizar el teléfono como calculadora. La calculadora ofrece las funciones aritméticas básicas: suma, resta, multiplicación y división.

1. Introduzca el primer número con las teclas numéricas.

Notas:

- Para borrar cualquier error o la pantalla entera, pulse la tecla **C**.
- Para incluir una coma decimal o un paréntesis, pulse la tecla de función izquierda hasta que aparezca el símbolo deseado.

2. Pulse la tecla de función derecha hasta que aparezca el símbolo aritmético deseado: **+** (suma), **-** (resta), ***** (multiplicación), **/** (división).
3. Escriba el segundo número.
4. Para ver el resultado, pulse la tecla **↵**.
5. Repita los pasos 1 a 4 tantas veces como sea necesario.

Pendiente (Menú 7.5)

Esta función le permite:

- preparar una lista de tareas pendientes.
- asignar una prioridad y una fecha a cada tarea.
- ordenar las tareas con una marca de prioridad o estado.

Creación de una lista de tareas pendientes



1. Pulse la tecla de función **Nuevo**.
2. Escriba la primera tarea.

Nota: Si desea más información acerca de cómo introducir caracteres, consulte la página 47.

3. Pulse la tecla de función **Aceptar**.
4. Seleccione una prioridad (alta, normal o baja) con las teclas Arriba y Abajo y pulse la tecla de función **Selec..**
5. Introduzca la fecha de plazo y pulse la tecla de función **Aceptar**.

Si no desea escribir una fecha, pulse la tecla de función **Ignorar**.

Edición de la lista de tareas pendientes

Si selecciona el menú **Pendiente (Menú 7.5)**, aparecerá el contenido actual con la marca de estado (si se ha realizado la tarea) y la prioridad;  para prioridad alta,  para prioridad normal y  para prioridad baja.

Acción	Procedimiento
Ver los detalles de una tarea específica	<ol style="list-style-type: none"> ① Resalte la tarea. ② Pulse la tecla de función Ver. ③ Desplácese por las tareas con las teclas Arriba y Abajo, si es necesario.
Cambiar el estado de una tarea específica	<ol style="list-style-type: none"> ① Resalte la tarea. ② Pulse la tecla ✖ para marcar la tarea como completada en la fecha y hora actuales. o bien ① Resalte la tarea. ② Pulse la tecla de función Opcion.. ③ Seleccione la opción Marcar. ④ Seleccione el estado adecuado (Realizado o Deshacer).
Crear una nueva tarea	<ol style="list-style-type: none"> ① Pulse la tecla de función Opcion.. ② Seleccione la opción Nuevo. ③ Escriba el texto, la prioridad y/ o la fecha para la tarea.
Editar una tarea existente	<ol style="list-style-type: none"> ① Resalte la tarea. ② Pulse la tecla de función Opcion.. ③ Seleccione la opción Editar. ④ Cambie el texto, la prioridad y/o la fecha para la tarea.
Ordenar las tareas por prioridad o estado	<ol style="list-style-type: none"> ① Pulse la tecla de función Opcion.. ② Seleccione la opción Ordenar. ③ Seleccione el criterio de ordenación (Alta, Baja, Realizado o Deshacer).

Acción	Procedimiento
Copiar una tarea	<ol style="list-style-type: none"> ① Resalte la tarea. ② Pulse la tecla de función Opcion.. ③ Seleccione la opción Copiar. ④ Cambie el texto, la prioridad y/o la fecha para la tarea.
Copiar una tarea en el calendario	<ol style="list-style-type: none"> ① Resalte la tarea. ② Pulse la tecla de función Opcion.. ③ Seleccione la opción Copiar en calendario. ④ Cambie el texto, la fecha de la tarea, y programe la alarma.
Eliminar una tarea	<ol style="list-style-type: none"> ① Resalte la tarea. ② Pulse la tecla de función Opcion.. ③ Seleccione la opción Eliminar.
Eliminar todas las tareas	<ol style="list-style-type: none"> ① Pulse la tecla de función Opcion.. ② Seleccione la opción Eliminar todo. ③ Confirme que desea eliminarlas con la tecla de función Sí.
Salir de la lista de tareas pendientes	<ol style="list-style-type: none"> ① Pulse la tecla de función Opcion.. ② Seleccione la opción Salir.

Nota de voz *(Menú 7.6)*

Puede grabar notas de voz. Después de grabarlas, puede enviarlas a otras personas mediante el servicio de mensajes multimedia.

Grabación *(Menú 7.6.1)*

Este menú le permite grabar una nueva nota. Al seleccionar este menú, en la pantalla aparece un cronómetro de 30 segundos.

1. Para comenzar a grabar, pulse la tecla de función **Grabación**.
2. Para grabar la nota, hable por el micrófono.
3. Si pulsa la tecla de función **Detener** o si se acaba el tiempo de grabación, aparecen las siguientes opciones:
 - **Reprod. todos:** reproduce la nota.
 - **Volver a grabar:** elimina la nota y le permite grabar otra.
 - **Guardar:** le permite guardar la nota.
 - **Salir:** cancela la grabación y sale del menú **Grabación**.
4. Para guardar la nota, elija **Guardar** en las opciones y pulse la tecla de función **Selec..**
5. Pulse la tecla **C** para borrar el nombre predefinido, si es necesario, e introduzca el nombre de la nota.

Si desea más información acerca de cómo introducir caracteres, consulte la página 47.
6. Pulse la tecla de función **Aceptar**.

La nota se guarda y en la pantalla aparece la información de dicha nota.

7. Pulse la tecla de función **Opcion.** para utilizar las siguientes opciones:
 - **Enviar:** le permite enviar la nota a otras personas con la función MMS. Siga el procedimiento de la página 89.
 - **Cambiar nombre:** le permite cambiar el nombre de la nota.
 - **Eliminar:** elimina la nota.
8. Para salir, pulse la tecla **C** o /Φ.

Lista memo *(Menú 7.6.2)*

En este menú aparece la lista de notas de voz. Desplácese hasta una nota (memo) y pulse la tecla de función **Opcion.** Están disponibles las siguientes opciones:

Reproducir: reproduce la nota.

Enviar: le permite enviar la nota a otras personas con la función MMS. Consulte la página 89 para obtener más información acerca de cómo enviar un mensaje.

Cambiar nombre: le permite cambiar el nombre de la nota.

Información: muestra información acerca de la nota como, por ejemplo, el nombre, la fecha en que se creó la nota, la duración de la grabación y el tamaño de memoria.

Eliminar: elimina la nota.

Eliminar todo *(Menú 7.6.3)*

En este menú, puede eliminar todas las notas de voz.

Cuando aparezca un mensaje de confirmación, pulse la tecla de función **Sí**. Para cancelar la eliminación, pulse la tecla de función **No**.

Cambio moneda *(Menú 7.7)*

Con este menú, podrá realizar cambios de divisas.

1. Introduzca el cambio actual de su moneda y pulse la tecla de función **Aceptar**.
Para insertar decimales, pulse la tecla **#**.
2. Introduzca la cantidad que desea convertir y pulse la tecla de función **Aceptar**.
Aparecerá la cantidad que ha introducido y su valor equivalente.
3. Pulse la tecla de función **Salir** para salir del convertidor de moneda.

Servicios de red

Estas funciones de menú son servicios de red. Póngase en contacto con su proveedor de servicios para comprobar su disponibilidad y abonarse a ellos, si así lo desea.

Desvío de llamadas *(Menú 8.1)*

Este servicio de red permite desviar las llamadas entrantes al número que especifique.

Ejemplo: Puede desviar sus llamadas de trabajo a un compañero mientras está de vacaciones.

Puede utilizar las opciones siguientes para desviar las llamadas de voz y/o de datos:

Desviar siempre: se desvían todas las llamadas.

Ocupado: las llamadas se desvían si el teléfono está ocupado con otra llamada.

Sin respuesta: las llamadas se desvían si no contesta al teléfono.

No localizable: las llamadas se desvían si no está en una zona con cobertura de su proveedor de servicios.

Cancelar todo: se cancelan todas las opciones de desvío de llamadas.

Para definir las opciones de desvío de llamadas:

1. Seleccione una opción de desvío pulsando las teclas Arriba o Abajo y, a continuación, pulse la tecla de función **Selec.**

2. Seleccione el tipo de llamadas, de voz o de datos, pulsando las teclas Arriba o Abajo y, a continuación, pulse la tecla de función **Selec.**

Aparecerá el estado actual. Si la opción ya se ha definido, aparecerá el número al que se desvían las llamadas.

3. Para	Pulse
activar el desvío de llamadas	la tecla de función Activar. Vaya al paso 4.
cambiar el número al que va a llamar	la tecla de función Cambiar. Vaya al paso 4.
desactivar el desvío de llamadas	la tecla de función Quitar.

4. Introduzca el número al que se van a desviar las llamadas y pulse la tecla de función **Aceptar.**

Para introducir un código internacional, pulse la tecla **0** hasta que aparezca el signo **+**.

El teléfono envía sus ajustes a la red y aparece la confirmación de la red.

Puede desactivar todos los ajustes de desvío seleccionando la opción **Cancelar todo.**

Restricción de llamadas (Menú 8.2)

El servicio de red de restricción de llamadas le permite restringir sus llamadas.

Puede utilizar las opciones siguientes para restringir las llamadas de voz y/o de datos:

Todas las llamadas salientes: no se pueden realizar llamadas.

Internacional: no se pueden realizar llamadas internacionales.

Internacional excepto local: cuando está en el extranjero, sólo se pueden realizar llamadas a números de ese país y de su país de origen, es decir, el país en el que está su proveedor de red.

Todas las llamadas entrantes: no se pueden recibir llamadas.

Entrantes si en extranjero: no se pueden recibir llamadas cuando está usando el teléfono fuera de su zona de cobertura local.

Cancelar todo: se desactivan todos los ajustes de restricción de llamadas; las llamadas pueden realizarse y recibirse normalmente.

Para definir sus opciones de restricción de llamadas:

1. Seleccione una opción de restricción pulsando las teclas Arriba o Abajo y, a continuación, pulse la tecla de función **Selec.**
2. Seleccione el tipo de llamadas, de voz o de datos, pulsando las teclas Arriba o Abajo y, a continuación, pulse la tecla de función **Selec.**

3. Pulse la tecla de función **Activar** para confirmar sus ajustes.
4. Introduzca la contraseña de restricción de llamadas que le ha suministrado su proveedor de servicios.

El teléfono envía sus ajustes a la red y aparece la confirmación de la red.

Para desactivar ajustes específicos de restricción de llamadas:

1. Seleccione la opción de restricción de llamadas que quiere desactivar.
2. Seleccione el tipo de llamada a la que se aplica esta opción.
3. Pulse la tecla de función **Desactivar**.
4. Introduzca la contraseña de restricción de llamadas que le ha suministrado su proveedor de servicios.

El teléfono envía sus ajustes a la red y aparece la confirmación de la red.

También puede desactivar todos los ajustes de restricción seleccionando la opción **Cancelar todo**.

Cambiar contraseña de restricción: puede establecer y cambiar la contraseña de restricción de llamadas que le ha suministrado su proveedor de servicios mediante esta opción. Debe introducir la contraseña actual antes de poder especificar una nueva.

Una vez introducida la nueva contraseña, se le pedirá que la confirme escribiéndola de nuevo.

Llamada en espera (Menú 8.3)

Este servicio de red le informa cuando alguien está intentando ponerse en contacto con usted durante otra llamada.

Puede especificar opciones de llamada en espera individuales para llamadas de voz y/o de datos.

Para definir sus opciones de llamada en espera:

1. Seleccione el tipo de llamadas, de voz o de datos, al que se va a aplicar la opción de llamada en espera pulsando las teclas Arriba o Abajo y, a continuación, la tecla de función **Selec..**

En la pantalla se le informará si la llamada en espera está activada o desactivada.

2. Para activar o desactivar la función de llamada en espera cuando sea necesario, utilice las teclas de función **Activar** o **Desactivar**, respectivamente.

Para volver a la pantalla anterior, pulse la tecla de función **Salir**.

También puede desactivar todos los ajustes de las llamadas en espera seleccionando la opción **Cancelar todo**.

Selección de red (Menú 8.4)

La función Selección de red le permite seleccionar de manera automática o manual la red utilizada al salir al extranjero (fuera de su zona de cobertura local).

Nota: Sólo puede seleccionar una red distinta a su red local si existe un acuerdo válido de intercambio con su red local.

Para indicar si prefiere el modo automático o manual de selección de red al salir al extranjero:

1. Cuando aparezca **Selección de red**, pulse la tecla de función **Selec..**
2. Pulse las teclas Arriba o Abajo hasta que esté resaltada la opción adecuada y, a continuación, pulse la tecla de función **Aceptar**.

Si selecciona **Automático**, se le conecta a la primera red disponible cuando salga al extranjero.

Si selecciona **Manual**, el teléfono busca las redes disponibles. Vaya al paso 3.

3. Pulse las teclas Arriba o Abajo hasta que esté resaltada la red que desee y, a continuación, pulse la tecla de función **Aceptar**.

Ya está conectado a dicha red.

Identificador de línea (Menú 8.5)

Puede impedir que su número de teléfono aparezca en el teléfono de la persona a la que llama.

Nota: Algunas redes no permiten al usuario cambiar este ajuste.

Están disponibles las siguientes opciones:

Predefinido: se utiliza la opción predefinida facilitada por la red.

Ocultar número: su número no aparece en el teléfono de la otra persona.

Enviar número: su número se envía cada vez que realiza una llamada.

Grupo cerrado de usuarios (CUG)

(Menú 8.6)

Este servicio de red permite restringir las llamadas entrantes y salientes a un grupo de usuarios seleccionado. Puede crear hasta diez grupos de usuarios.

Para obtener más información acerca de cómo crear y usar un grupo cerrado de usuarios, póngase en contacto con su proveedor de servicios.

Ejemplo: Una empresa entrega tarjetas SIM a sus empleados y desea restringir las llamadas salientes a los miembros del mismo equipo.

Activación de un grupo cerrado de usuarios

Si selecciona el menú **Grupo cerrado de usuarios**, puede acceder a esta función. A continuación, podrá acceder a las siguientes opciones después de pulsar la tecla de función **Selec.:**

Lista de índice: le permite enumerar, añadir o eliminar números de índice de grupo cerrado de usuarios. Aparece la lista de índices actuales de grupo cerrado de usuarios. Añada un nuevo índice de grupo cerrado de usuarios, según le indique su proveedor de servicios, o elimine un grupo.

Para	Pulse
desplazarse por los índices existentes de grupo cerrado de usuarios	las teclas Arriba o Abajo.
añadir un nuevo índice de grupo cerrado de usuarios	la tecla de función Opcion. , seleccione la opción Añadir e introduzca el índice.
eliminar un índice de grupo cerrado de usuarios	la tecla de función Opcion. y seleccione la opción Eliminar.
activar un índice de grupo cerrado de usuarios	la tecla de función Opcion. y seleccione la opción Activar.

Acceso externo: le permite habilitar o deshabilitar llamadas a números distintos de los asignados para el grupo cerrado de usuarios. Esta opción depende de la naturaleza de su suscripción a la función Grupo cerrado de usuarios. Compruébelo con su proveedor de servicios.

Grupo predefinido: puede establecer un grupo cerrado de usuarios predefinido con su proveedor de servicios. Si ya lo ha hecho, puede activar la opción **Grupo predefinido** en su teléfono. Cuando realice una llamada, tendrá la posibilidad de utilizar su grupo cerrado de usuarios predefinido, en lugar de seleccionar uno en la lista.

Desactivar: desactiva la función Grupo cerrado de usuarios. Este menú aparece únicamente cuando el grupo predefinido está activado o cuando se ha seleccionado un índice de grupo cerrado de usuarios.

Selección de banda (Menú 8.7)

Para que el teléfono pueda realizar y recibir llamadas, debe abonarse a una de las redes disponibles. Su teléfono permite cualquiera de los siguientes tipos de red:

- GSM 900
- GSM 1800
- GSM 900/1800 combinada
- GSM 1900

El país en el que adquiera el teléfono determina la banda que utiliza como predeterminada. Cuando viaje al extranjero, no se olvide de cambiar a una banda apropiada.

1. Cuando aparezca **Selección de banda**, pulse la tecla de función **Selec..**
2. Pulse las teclas Arriba o Abajo hasta que se resalte la opción adecuada (**GSM 900/1800** o **GSM 1900**) y, a continuación, pulse la tecla de función **Aceptar**.
3. Cuando se confirme en pantalla la banda de red que ha seleccionado, pulse la tecla de función **Sí**.

Para cancelar la selección, pulse la tecla de función **No**.

Al seleccionar una nueva banda, el teléfono muestra un mensaje de confirmación y, a continuación, busca automáticamente entre todas las redes disponibles. El teléfono registra la red preferida entre las de la banda.

Entretención

El menú **Entretención** contiene varias opciones.

Navegador WAP *(Menú 9.1)*

Su teléfono está equipado con un navegador WAP (Wireless Application Protocol, protocolo de aplicaciones sin hilos) para que pueda acceder y navegar por las páginas web inalámbricas a través de su teléfono.

Inicio *(Menú 9.1.1)*

Este menú le permite conectar el teléfono a la red y cargar la página de inicio del proveedor de servicios de páginas web inalámbricas. También puede pulsar la tecla **i** en el modo inactivo.

El contenido de la página de inicio del navegador WAP depende de su proveedor de servicios de páginas web inalámbricas. Para desplazarse por la pantalla, utilice las teclas Arriba y Abajo.

Nota: Para acceder a la página de inicio desde cualquier otra pantalla del navegador WAP, utilice la opción **Inicio**. Si desea más información acerca de los menús del navegador WAP, consulte la página 160.

Salida del navegador WAP

Para salir en cualquier momento del navegador, sólo tiene que pulsar la tecla **Ⓜ/Ⓞ**.

Uso del navegador WAP

Para	Pulse
desplazarse y seleccionar opciones del navegador	las teclas Arriba o Abajo hasta que el símbolo ► apunte al objeto deseado y, a continuación, pulse la tecla de función Aceptar para confirmar la selección.
seleccionar un objeto numerado	la tecla numérica correspondiente.
volver a la página anterior	la tecla de función Atrás o la tecla C .
volver a la página de inicio	la tecla ✕ y seleccione la opción Inicio . Si desea más información acerca de esta opción, consulte la página 160.

Introducción de texto en el navegador WAP

Cuando se le solicita que introduzca algún texto, en la pantalla aparece indicado el modo de introducción de texto actual.

Están disponibles los siguientes modos:

Modo de caracteres en mayúsculas (A): le permite introducir caracteres en mayúsculas.

Modo de caracteres en minúsculas (a): le permite introducir caracteres en minúsculas.

T9 (T9): le permite introducir caracteres pulsando una tecla por letra. En este modo, sólo puede usar la tecla **0** para ver palabras alternativas. Para cambiar las mayúsculas o minúsculas, pulse la tecla **✕**.

Numérico (1): le permite introducir números.

Para cambiar el modo de introducción de texto	Pulse la tecla i una o más veces.
Para introducir un espacio	Pulse la tecla # .
Para editar texto	<ol style="list-style-type: none"> ① Coloque el cursor a la derecha del carácter que va a corregir. ② Pulse la tecla C según sea necesario. ③ Introduzca el carácter correcto.

Selección y uso de las opciones de menú del navegador

Cuando utilice el navegador WAP para conectarse a páginas web inalámbricas dispondrá de varias opciones de menú.

Para acceder a una opción de menú:

1. Pulse la tecla *****.
Aparecerá una lista de menús.
2. Resalte un menú pulsando las teclas Arriba o Abajo.
3. Seleccione una opción con la tecla de función **Selec.**
4. Si es necesario, seleccione una opción secundaria con las teclas Arriba y Abajo y, a continuación, pulse la tecla de función **Selec.** para confirmarla.

Nota: Los menús pueden variar en función de la versión del navegador WAP que esté utilizando.

Están disponibles las siguientes opciones:

Recargar: recarga la página actual.

Inicio: le lleva de vuelta en cualquier momento a la página de inicio del proveedor de servicios de páginas web inalámbricas.

Ir a URL: le permite introducir manualmente la dirección URL de una página web. Después de introducirla, pulse la tecla de función **Aceptar** para ir directamente a esa dirección.

Mostrar URL: muestra la dirección URL de la página web a la que está conectado actualmente. También le permite definir el sitio web actual como página de inicio.

Para	Pulse
definir la página actual como página de inicio	la tecla de función Opcion. , seleccione la opción Guardar en página de inicio y pulse la tecla de función Selec.
definir un marcador para la página actual	la tecla de función Opcion. , seleccione la opción Guardar favorito y pulse la tecla de función Selec.
cancelar la configuración	la tecla de función Atrás.

Editar página de inicio: le permite cambiar la página de inicio manualmente. Introduzca la dirección URL y pulse la tecla de función **Aceptar**. Si desea más información acerca de cómo introducir texto, consulte la página 159.

Borrar caché: borra la información que hay guardada en la caché, en la que se almacenan las últimas páginas web que ha visitado.

Bandeja entrada: le permite leer los mensajes recibidos desde el servidor web.

Favoritos (Menú 9.1.2)

Este menú le permite almacenar las direcciones URL de hasta diez de sus sitios web favoritos. Para acceder a este menú directamente, mantenga pulsada la tecla **#** mientras utiliza el navegador WAP.

Para guardar una dirección URL:

1. Seleccione una ubicación vacía y pulse la tecla de función **Selec.**.
2. Escriba la dirección y pulse la tecla de función **Introducir**.

Si desea más información acerca de cómo introducir caracteres, consulte la página 47.

3. Escriba un nombre para su página favorita y pulse la tecla de función **Introducir**.

Después de guardar la página favorita, puede utilizar las siguientes opciones pulsando la tecla de función **Selec.:**

Ir a URL: le permite acceder rápidamente al sitio.

Editar: le permite editar la dirección.

Eliminar: elimina la dirección.

http:// (Menú 9.1.3)

Este menú le permite introducir manualmente la dirección URL del sitio web al que desea acceder. Para acceder a este menú directamente, mantenga pulsada la tecla ***** mientras utiliza el navegador WAP.

Si desea más información acerca de cómo introducir caracteres, consulte la página 47.

Ajustes (Menú 9.1.4)

Este menú le permite configurar hasta cinco servidores para el navegador WAP. Para obtener más información acerca de las opciones de ajuste, póngase en contacto con su proveedor de servicios.

Para cada servidor, están disponibles las siguientes opciones:

Nombre perfil: introduzca el nombre que desea asignar al servidor HTTP.

URL de inicio: especifique la dirección de la página de inicio. Cuando aparezca la página de inicio predefinida, puede eliminarla con la tecla **C** y escribir la que prefiera.

Seguridad: seleccione un modo de transmisión de datos. Elija la opción **Seguro** para evitar el acceso no autorizado a su información; en caso contrario, seleccione la opción **No seguro**.

Portador: seleccione el portador que va a utilizar para cada tipo de dirección de red a la que acceda: **GPRS** o **Datos**.

Si el portador está definido como **GPRS**:

Dirección IP: introduzca la dirección de puerta de acceso WAP necesaria para conectarse a Internet.

Nombre de usuario: introduzca la identificación de usuario necesaria para conectarse a la red GPRS.

Contraseña: introduzca la contraseña necesaria para conectarse a la red GPRS.

APN: introduzca el nombre del punto de acceso para la dirección de puerta de acceso de la red GPRS.

Si el portador está definido como **Datos**:

Dirección IP: introduzca la dirección de puerta de acceso WAP necesaria para conectarse a Internet.

ID de usuario: escriba el ID de usuario del servidor PPP.

Contraseña: escriba la contraseña del servidor PPP.

Num. de teléfono: escriba el número de teléfono del servidor PPP.

Tipo de red: seleccione un tipo de red: **Analógico** o **Digital**.

Nota: Las opciones del navegador WAP pueden variar en función del proveedor de servicios. Para obtener más información, póngase en contacto con su proveedor de servicios.

Borrar caché (Menú 9.1.5)

Puede borrar la información guardada en la memoria caché, que es la memoria temporal del teléfono en la que se almacenan las últimas páginas web que ha visitado.

Pulse la tecla de función **Sí** para confirmar la eliminación. De lo contrario, pulse la tecla de función **No**.

Recibir mensaje (Menú 9.1.6)

Este menú le permite recibir y ver los mensajes web del servidor.

Están disponibles las siguientes opciones:

Bandeja entrada: le permite leer los mensajes recibidos desde el servidor web.

Recibir: le permite definir si el teléfono va a recibir o no mensajes web.

Eliminar todo: le permite eliminar todos los mensajes web.

Juegos *(Menú 9.2)*

Puede descargar MIDlets (aplicaciones Java para teléfonos móviles) de diversos lugares utilizando el navegador WAP y después puede almacenarlos en el teléfono.

Si accede al menú **Juegos**, se abrirá la lista de juegos predefinidos. Si descarga algún juego, éste también se añadirá a la lista.

Nota: Es posible que los servicios Java no estén disponibles, dependiendo de su proveedor de servicios.

Cómo abrir un MIDlet

1. Desplácese hasta el MIDlet que desee en la lista Juegos y pulse la tecla de función **Iniciar**.
2. En la pantalla de inicio del MIDlet, desplácese a una opción con las teclas de desplazamiento.
Están disponibles las siguientes opciones:
 - **START GAME:** inicia una nueva partida.
 - **CONTINUE:** le permite continuar la última partida a la que ha estado jugando.
 - **HIGH SCORE:** muestra la tabla de puntuaciones máximas. Es posible que esta opción no esté disponible en algunos juegos.
 - **HOW TO PLAY:** muestra cómo jugar y las funciones de las teclas del juego.
 - **OPTION:** le permite activar o desactivar el sonido del juego.
3. Pulse la tecla **↵** para confirmar la selección.

Mientras juega una partida, para	Pulse
ajustar el volumen del sonido	las teclas de volumen.
parar la partida y volver a la pantalla de inicio	la tecla C .
salir del juego	la tecla ↵/⊕ .

Visualización de información del MIDlet

1. Desplácese hasta el MIDlet que desee y pulse la tecla de función **Información**.

En la pantalla aparece información acerca del MIDlet como, por ejemplo, el tamaño de archivo, la versión de la aplicación y su distribuidor.
2. Para desplazarse hasta otra información de MIDlet, pulse las teclas de desplazamiento.
3. Si desea eliminar el MIDlet, pulse la tecla de función **Eliminar** y, a continuación, la tecla de función **Sí** para confirmar la eliminación.
4. Para salir y volver a la pantalla Juegos, pulse la tecla de función **Atrás** o la tecla **C**.

Nota: Si selecciona los juegos predefinidos en la lista, la opción **Eliminar** no estará disponible, por lo que no podrá eliminarlos.

Introducción de texto

Si necesita introducir texto mientras usa un MIDlet, puede utilizar los siguientes modos de entrada:

Modo de caracteres en mayúsculas (A): le permite introducir caracteres en mayúsculas.

Modo de caracteres en minúsculas (a): le permite introducir caracteres en minúsculas.

Numérico (1): le permite introducir números.

Símbolo: le permite introducir símbolos. Después de resaltar un símbolo con las teclas de desplazamiento, pulse la tecla **z** para insertarlo.

T9 (T9): le permite introducir caracteres pulsando una tecla por letra. Para cambiar las mayúsculas o minúsculas en este modo, pulse la tecla **0**.

Para cambiar el modo de introducción de texto, pulse la tecla ***** hasta que aparezca el indicador apropiado en el área de las teclas de función de la pantalla.

Cambio de los ajustes DNS

DNS (Domain Name Server, servidor de nombres de dominios) es el servidor que asigna el nombre de dominio del servidor Java a una dirección IP. El ajuste DNS viene predefinido de fábrica, pero a veces es necesario cambiarlo si se lo solicita el proveedor de servicios.

1. Desplácese hasta **Configurac.** en la lista Juegos y pulse la tecla de función **Selec.**
2. Introduzca la dirección primaria con el teclado y pulse la tecla de función **Aceptar.**
3. Escriba la dirección secundaria y pulse la tecla de función **Aceptar.**

Sonidos *(Menú 9.3)*

En este menú puede ver la lista de sonidos descargados desde el servidor web o que ha recibido en los mensajes multimedia. Puede establecer los sonidos descargados como tono de timbre de llamada actual o enviarlos a otros teléfonos.

Pulse la tecla de función **Opcion.** para utilizar las siguientes opciones:

Cambiar nombre: le permite cambiar el nombre del sonido.

Eliminar: elimina el sonido.

Definir como tono de timbre: define el sonido como el tono del timbre.

Imágenes *(Menú 9.4)*

En este menú puede ver la lista de imágenes descargadas desde el servidor web o que ha recibido en los mensajes. Puede establecer las imágenes descargadas como imagen de fondo actual o enviarlas a otros teléfonos.

Pulse la tecla de función **Opcion.** para utilizar las siguientes opciones:

Cambiar nombre: le permite cambiar el nombre de la imagen.

Eliminar: elimina la imagen.

Definir como fondo: define la imagen como fondo para la pantalla inactiva.

Eliminar todo *(Menú 9.5)*

Este menú le permite eliminar todos los objetos descargados en las carpetas Juegos, Sonidos e Imágenes. También puede eliminar todos los objetos a la vez.

Para	Pulse
seleccionar la carpeta que desea vaciar	las teclas Arriba o Abajo. Para eliminar todos los objetos, seleccione Todos .
colocar una marca	la tecla de función Marcar .
quitar una marca	la tecla de función No marcar .
eliminar los objetos marcados	la tecla de función Eliminar .

Cuando aparezca un mensaje de confirmación, pulse la tecla de función **Sí**.

Estado memoria *(Menú 9.6)*

Puede comprobar la cantidad de memoria que se está utilizando y la que queda libre para juegos, sonidos e imágenes.

Juegos: cada vez que pulsa la tecla de función **Siguiente**, la pantalla muestra el espacio total (incluyendo el usado y el libre) y el número de objetos descargados.

Sonidos e imágenes: cada vez que pulsa la tecla de función **Siguiente**, la pantalla muestra el espacio total y el espacio libre, incluyendo la memoria para los objetos de los menús **Sonidos e Imágenes**, además de la memoria para notas de voz.

Solución de problemas

Si tiene problemas con el teléfono, realice estas sencillas comprobaciones antes de ponerse en contacto con un profesional del servicio de atención al cliente. Pueden ahorrarle el tiempo y el coste de una llamada innecesaria a este servicio.

Al encender el teléfono, pueden aparecer los siguientes mensajes:

Inserte tarjeta SIM

- Compruebe que la tarjeta SIM está instalada correctamente.

Teléfono bloqueado Introducir contraseña

- Se ha activado la función de bloqueo automático. Debe introducir la contraseña del teléfono para poder usarlo.

Escriba PIN

- Es la primera vez que utiliza el teléfono. Debe introducir el número de identificación personal (PIN) suministrado con la tarjeta SIM.
- La función Comprobación PIN está activada. Cada vez que encienda el teléfono, deberá introducir el PIN. Para desactivar esta función, utilice el menú **Comprobación PIN (Menú 6.6.1)**.

Escriba PUK

- El PIN se ha introducido de forma incorrecta tres veces seguidas y ahora el teléfono está bloqueado. Introduzca el código PUK suministrado por su proveedor de servicios.

Aparece "Sin servicio", "Fallo de red" o "No realizado"

- Se ha perdido la conexión de red. Es posible que se encuentre en una zona de recepción débil (en un túnel o rodeado de edificios). Muévase e inténtelo de nuevo.
- Está intentado acceder a una opción a la que no se ha abonado con su proveedor de servicios. Para obtener más información, póngase en contacto con su proveedor de servicios.

Ha escrito un número pero no se ha marcado

- Ha pulsado la tecla ?
- Está accediendo a la red de telefonía móvil correcta?
- Es posible que haya establecido una opción de restricción de llamadas salientes.

Su interlocutor no puede ponerse en contacto con usted

- Ha encendido el teléfono? (Tiene que pulsar la tecla /Ⓞ durante más de un segundo).
- Está accediendo a la red de telefonía móvil correcta?
- Es posible que haya establecido una opción de restricción de llamadas entrantes.



Su interlocutor no le oye

- Ha apagado el micrófono?
- Se coloca el teléfono lo suficientemente cerca de la boca? El micrófono está situado en la parte inferior del teléfono.

El teléfono emite pitidos y aparece "***Aviso** Batería baja" en la pantalla

- La batería no está suficientemente cargada. Recargue la batería.

La calidad de sonido de la llamada es insuficiente

- Compruebe el indicador de cobertura de la pantalla (); el número de barras indica el nivel de cobertura, que puede ser de alto () a bajo (.
- Mueva un poco el teléfono o acérquese a una ventana si está en un edificio.

Al recuperar una entrada de la agenda de teléfonos, no se marca ningún número

- Compruebe que ha guardado correctamente los números mediante la opción de búsqueda en la agenda de teléfonos.
- Si es necesario, vuelva a guardar el número.

Si las directrices anteriores no le ayudan a resolver el problema, apunte:

- el modelo y número de serie del teléfono
- los detalles de la garantía
- una descripción clara del problema

A continuación, póngase en contacto con su distribuidor local o con el servicio de posventa de Samsung.

Códigos de acceso

Existen diversos códigos de acceso que utiliza el teléfono y la tarjeta SIM. Estos códigos le ayudan a proteger el teléfono contra su uso no autorizado.

Cuando se le pida cualquiera de los códigos explicados más adelante, introduzca el código adecuado (que aparecerá en pantalla como asteriscos) y pulse la tecla de función **Aceptar**. Si comete un error, pulse la tecla **C** una o más veces hasta que se borre el dígito incorrecto y después continúe introduciendo el código correcto.

Los códigos de acceso (excepto los códigos PUK y PUK2) se pueden cambiar usando el menú **Seguridad (Menú 6.6)**. Consulte la página 129 para obtener más información.

Importante! Evite el uso de códigos de acceso que sean iguales que los números de emergencia (por ejemplo, 112), para no marcar ningún número de emergencia accidentalmente.

Contraseña del teléfono

La función Bloqueo teléfono utiliza la contraseña del teléfono para protegerlo de su uso no autorizado. La contraseña del teléfono viene definida de fábrica como "00000000".

Para	Consulte la
activar o desactivar la opción Bloqueo teléfono	página 130 (Menú 6.6.3).
cambiar la contraseña del teléfono	página 131 (Menú 6.6.4).

PIN

El PIN (**P**ersonal **I**dentification **N**umber o número de identificación personal, de 4 a 8 dígitos) protege la tarjeta SIM de su uso no autorizado. Generalmente, se entrega junto con la tarjeta SIM.

Si introduce un PIN incorrecto tres veces seguidas, el código se desactiva y no se puede usar hasta que lo vuelva a activar introduciendo el código PUK (consulte a continuación).

Para	Consulte la
activar o desactivar la función Comprobación PIN	página 129 (Menú 6.6.1).
cambiar el PIN	página 130 (Menú 6.6.2).

PUK

El código PUK (**P**IN **U**nblocking **K**ey o código de desbloqueo personal) de 8 dígitos sirve para cambiar un código PIN desactivado. El número PUK puede venir con la tarjeta SIM. En caso contrario, o si lo ha perdido, póngase en contacto con su proveedor de servicios.

Para volver a activar el PIN:

1. Introduzca el código PUK y pulse la tecla de función **Aceptar**.
2. Introduzca el nuevo PIN que desee y pulse la tecla de función **Aceptar**.

3. Cuando aparezca el mensaje **Confirme nuevo PIN**, vuelva a introducir el mismo código y pulse la tecla de función **Aceptar**.

Si introduce un código PUK incorrecto diez veces seguidas, la tarjeta SIM se invalida. Para conseguir una nueva tarjeta, póngase en contacto con su proveedor de servicios.

PIN2

El código PIN2 (de 4 a 8 dígitos), suministrado con algunas tarjetas SIM, sirve para acceder a funciones específicas, como el ajuste del coste máximo de una llamada. Estas funciones están disponibles si las admite la tarjeta SIM.

Si introduce un PIN2 incorrecto tres veces seguidas, el código se desactiva y no se puede acceder a las funciones hasta que lo vuelva a activar introduciendo el código PUK2.

Para cambiar el PIN2, consulte la página 132 (**Menú 6.6.7**).

PUK2

El código PUK2 (**PIN Unblocking Key 2** o código de desbloqueo personal) de 8 dígitos, suministrado con algunas tarjetas SIM, sirve para cambiar un código PIN2 desactivado. Si pierde el código, póngase en contacto con su proveedor de servicios.

Para volver a activar el PIN2:

1. Introduzca el código PUK2 y pulse la tecla de función **Aceptar**.
2. Introduzca el nuevo PIN2 que desee y pulse la tecla de función **Aceptar**.
3. Cuando aparezca el mensaje **Confirme PIN2** vuelva a introducir el mismo código y pulse la tecla de función **Aceptar**.

Si se introduce un código PUK2 incorrecto diez veces seguidas, no podrá acceder a las funciones que requieren el PIN2. Para conseguir una nueva tarjeta, póngase en contacto con su proveedor de servicios.

Contraseña de restricción

Es necesario emplear una contraseña de restricción de 4 dígitos para utilizar la función Restricción de llamadas. Esta contraseña se la proporcionará el proveedor de servicios cuando se suscriba a esta función.

Puede cambiar esta contraseña en el menú **Restricción de llamadas (Menú 8.2)**. Consulte la página 151 para obtener más información.

Exposición a la energía de radiofrecuencia (información SAR)

Este teléfono cumple los requisitos de la Unión Europea (UE) relativos a la exposición de ondas de radio.

Su teléfono móvil es un radiotransmisor y un radiorreceptor. Está diseñado y fabricado para no sobrepasar los límites de exposición a la energía de radiofrecuencia (RF) recomendados por el Consejo de la Unión Europea. Estos límites forman parte de unas directrices exhaustivas y establecen los niveles permitidos de energía de RF para la población. Estas directrices las han desarrollado organizaciones científicas independientes a través de evaluaciones periódicas de estudios científicos. Los límites contienen unos márgenes de seguridad considerables para garantizar la seguridad de todas las personas, independientemente de su edad y su estado de salud.

El estándar de exposición de los teléfonos móviles emplea una unidad de medición llamada SAR (Specific Absorption Rate, Tasa de absorción específica). El límite SAR recomendado por el Consejo de la Unión Europea es 2.0 W/kg.*

* El límite SAR para los teléfonos móviles que utiliza la población es de 2.0 vatios/kilogramo (W/kg) de media sobre diez gramos de tejido corporal. El límite incorpora un margen de seguridad considerable que aporta protección adicional para la población y tiene en cuenta cualquier variación de las medidas. Los valores SAR pueden modificarse dependiendo de los requisitos de los informes nacionales y de la banda de red.

El valor SAR máximo para este modelo de teléfono era 0.980 P/kg.

Las pruebas SAR se efectúan en posiciones de funcionamiento estándares, mientras que el teléfono transmite al máximo nivel de potencia certificado de potencia en todas las bandas de frecuencia probadas. Aunque la SAR se determina con el máximo nivel de potencia certificado, el nivel SAR real del teléfono en funcionamiento suele estar bastante por debajo del valor máximo. Esto se debe a que el teléfono está diseñado para funcionar a diversos niveles de potencia y para emplear exclusivamente la potencia necesaria para conectarse con la red. En general, cuanto más cerca esté de una antena de móvil, menor es la emisión de energía del teléfono.

Antes de poner a la venta un nuevo modelo de teléfono, se debe demostrar que cumple la directiva europea sobre equipos terminales de telecomunicaciones (R&TTE). Esta directiva contempla como requisito esencial la protección de la salud y la seguridad del usuario y de cualquier otra persona.

Precauciones al usar las baterías

- No utilice nunca ningún cargador o batería que estén dañados de alguna manera.
- Utilice la batería sólo para su finalidad prevista.
- Si utiliza el teléfono cerca de la estación base de la red, éste emplea menos energía; los tiempos en espera y de llamada resultan enormemente afectados por la intensidad de la señal de la red móvil y por los parámetros establecidos por el operador de red.
- Los tiempos de carga de la batería dependen de la carga de la batería restante y del tipo de batería y cargador que se utilicen. La batería puede cargarse y descargarse cientos de veces, pero se irá desgastando gradualmente. Cuando el tiempo de funcionamiento (tiempo de llamada y tiempo en espera) sea perceptiblemente inferior a lo normal, es el momento de comprar una nueva batería.
- Si no se utiliza, una batería totalmente cargada se descargará sola con el tiempo.
- Utilice sólo baterías autorizadas por Samsung y recárguelas sólo con cargadores autorizados por Samsung. Cuando el cargador no se esté utilizando, desconéctelo de la fuente de alimentación. No deje la batería conectada a un cargador durante más de una semana, ya que la sobrecarga puede acortar su vida útil.
- Las temperaturas extremas afectan a la capacidad de carga de la batería: puede que primero sea necesario enfriarla o calentarla.

- No deje la batería en lugares muy cálidos o fríos, como en un coche en verano o en invierno, ya que reducirá la capacidad y la vida útil de la batería. Intente siempre mantener la batería a temperatura ambiente. Un teléfono con una batería caliente o fría puede no funcionar temporalmente, incluso si la batería está totalmente cargada. A las baterías de Li-ion les afectan particularmente las temperaturas por debajo de 0 °C (32 °F).
- No cortocircuite la batería. Se puede producir un cortocircuito accidental cuando un objeto metálico (una moneda, un clip o un bolígrafo) provoca una conexión directa entre los bornes + y - de la batería (las bandas metálicas situadas en la batería), por ejemplo, si lleva una batería de repuesto en un bolsillo o una bolsa. El cortocircuito de los bornes puede dañar la batería o el objeto que provoca el cortocircuito.
- Deshágase de las baterías usadas de acuerdo con la normativa local. Recíclelas siempre. No tire las baterías al fuego.

Seguridad en la carretera

El teléfono inalámbrico le ofrece la oportunidad de comunicarse por voz casi en cualquier parte y en cualquier momento. No obstante, las ventajas de la comunicación a través de los teléfonos inalámbricos conllevan una responsabilidad que todo usuario debe recordar.

Cuando conduzca un automóvil, la conducción es su primera responsabilidad. Cuando utilice su teléfono sin cables mientras conduce, asegúrese de seguir las normas de circulación específicas en el área o país en el que se encuentre.

Entorno operativo

Recuerde que debe cumplir cualquier normativa especial en vigor en cualquier área y desconecte siempre el teléfono cuando esté prohibido su uso o cuando pueda provocar interferencias o peligros.

Cuando conecte el teléfono o cualquier accesorio a otro dispositivo, lea la guía de usuario para obtener instrucciones de seguridad detalladas. No conecte productos incompatibles.

Como sucede con otros equipos de radiotransmisión móviles, se recomienda que para que el equipo funcione correctamente y para la seguridad del usuario, sólo se utilice el equipo en posición normal de funcionamiento (es decir, cerca de la oreja con la antena por encima del hombro).

Dispositivos electrónicos

La mayor parte de los equipos electrónicos modernos se encuentran protegidos de las señales de radiofrecuencia (RF). Sin embargo, algunos equipos electrónicos carecen de esta protección contra las señales RF que emite su teléfono móvil. Consulte al fabricante la existencia de otras alternativas.

Marcapasos

Los fabricantes de marcapasos recomiendan mantener una separación mínima de 15 cm entre el teléfono móvil y el marcapasos para evitar posibles interferencias con este último. Estas recomendaciones obedecen a investigaciones independientes y a recomendaciones de Wireless Technology Research (Investigación sobre tecnología inalámbrica).

Las personas que utilicen marcapasos:

- Deberán mantener siempre el teléfono a una distancia superior a 15 cm del marcapasos cuando el primero se encuentre encendido.
- No deberán guardar el teléfono en un bolsillo cercano al pecho.
- Deberán colocarse el teléfono en la oreja que se encuentra en el lado opuesto al marcapasos para reducir las posibles interferencias.

Si cree que puede estar teniendo lugar alguna interferencia, apague el teléfono inmediatamente.

Audífonos

Algunos teléfonos móviles pueden producir interferencias en ciertos tipos de audífonos. En caso de que se produzca dicha interferencia, deberá consultar al fabricante de su audífono si existe alguna alternativa.

Otros dispositivos médicos

Si utiliza otros dispositivos médicos, póngase en contacto con el fabricante de dichos dispositivos para determinar si se encuentran protegidos de la manera adecuada contra la energía de RF externa. Su médico podrá ayudarle a obtener esta información. Apague el teléfono en instalaciones de asistencia sanitaria cuando así se indique en los letreros de dichas zonas. Los hospitales o instalaciones de asistencia sanitaria podrían utilizar equipo sensible a la energía de RF externa.

Vehículos

Las señales de RF pueden afectar a los sistemas electrónicos de los vehículos de motor que no se hayan instalado correctamente o que no se encuentren protegidos de forma adecuada contra ellas. Consulte al fabricante o al representante de su vehículo.

Asimismo, deberá consultar al fabricante de cualquier equipo que se haya añadido a su vehículo.

Instalaciones con recomendaciones

Apague el teléfono en cualquier instalación que se indique a tal efecto.

Entornos potencialmente explosivos

Apague su teléfono cuando se encuentre en un entorno potencialmente explosivo y siga todas las señales e instrucciones indicadas. Cualquier chispa en esa zona podría producir alguna explosión o incendio y causar lesiones corporales o incluso la muerte.

Es recomendable que los usuarios apaguen el teléfono mientras se encuentren en una gasolinera (estación de servicio). También se recuerda a los usuarios la necesidad de cumplir las restricciones sobre el uso de equipos de radio en depósitos de combustible (áreas de almacenaje y distribución de combustible), plantas químicas o cuando existen operaciones de voladura en proceso.

Las áreas que tienen entornos potencialmente explosivos se encuentran con frecuencia identificadas con claridad, aunque no siempre es así. Pueden ser lugares como la cubierta inferior de un barco, instalaciones de transferencia o almacenamiento de productos químicos, vehículos que utilizan gas licuado de petróleo (como propano o butano), áreas en las cuales el aire contiene productos químicos o partículas como, por ejemplo, granos, polvo o metal en polvo, y en otras áreas en donde normalmente se le advertiría que apague el motor de su vehículo.

Llamadas de emergencia

Este teléfono, como cualquier teléfono móvil, utiliza señales de radio, redes móviles y de tierra, y las funciones programadas por el usuario, que no garantizan la conexión en todas las condiciones. Por tanto, no debe confiar nunca exclusivamente en un teléfono móvil para las comunicaciones esenciales (por ejemplo, urgencias médicas).

Recuerde que, para realizar o recibir cualquier llamada, el teléfono debe estar encendido y en el área de servicio con una intensidad de señal móvil adecuada. Las llamadas de emergencia podrían no ser posibles en todas las redes de telefonía móvil o cuando se están utilizando ciertos servicios de red y/o opciones del teléfono. Consulte a su proveedor de servicios.

Para efectuar una llamada de emergencia, proceda de la siguiente manera.

1. Si el teléfono no está encendido, enciéndalo.
2. Teclee el número de emergencia correspondiente (por ejemplo, 112 o cualquier otro número de emergencia oficial). Los números de emergencia varían según la ubicación.
3. Pulse la tecla .

Si está utilizando algunas funciones (restricción de llamadas, por ejemplo), puede que sea necesario desactivarlas antes de realizar la llamada de emergencia. Consulte la documentación y póngase en contacto con su proveedor de servicios móviles local.

Al realizar una llamada de emergencia, recuerde que debe proporcionar toda la información necesaria y de la manera más exacta posible. Del mismo modo, recuerde que el teléfono puede ser el único medio de comunicación en caso de producirse un accidente, así que no corte la comunicación hasta que no se le indique.

Otra información de seguridad importante

- Sólo el personal cualificado debe instalar o reparar el teléfono de un vehículo. Una instalación o reparación defectuosa puede ser peligrosa y puede invalidar cualquier garantía aplicable a la unidad.
- Compruebe con regularidad que todos los equipos de telefonía móvil de su vehículo están instalados y funcionan correctamente.
- No almacene ni lleve líquidos inflamables, gases o materiales explosivos en el mismo compartimento que el teléfono, sus piezas o sus accesorios.
- En vehículos equipados con airbag, recuerde que este sistema se infla con gran fuerza. Por eso, no coloque objetos, incluyendo equipos inalámbricos o portátiles, en el área en la que se encuentra el airbag o en el área de despliegue del mismo. Si los equipos inalámbricos se instalan de manera incorrecta y el airbag se infla, podrían producirse lesiones graves.
- Desconecte el teléfono móvil antes de subirse a un avión. El uso de teléfonos móviles en los aviones es ilegal y puede ser peligroso para el funcionamiento del avión.
- El incumplimiento de estas instrucciones puede provocar la suspensión o negación de los servicios del teléfono móvil al infractor, una demanda judicial o ambas cosas.

Cuidado y mantenimiento

- Mantenga el teléfono y todas sus piezas y accesorios lejos del alcance de los niños.
- Mantenga el teléfono seco. La lluvia, la humedad y los líquidos que contienen minerales oxidan los circuitos electrónicos.
- No utilice el teléfono con las manos mojadas. De lo contrario, podría producirse una descarga eléctrica o daños en el teléfono.
- No utilice ni guarde el teléfono en lugares sucios o polvorientos, ya que sus componentes pueden dañarse.
- No guarde el teléfono en lugares de mucho calor. Las altas temperaturas pueden reducir la vida útil de los dispositivos electrónicos, dañar las baterías y deformar o fundir determinados plásticos.
- No guarde el teléfono en lugares muy fríos. Cuando el teléfono se calienta (hasta su temperatura normal), se puede formar humedad dentro del teléfono, lo que puede dañar los circuitos electrónicos.
- No deje caer ni golpee el teléfono. Si se manipula con brusquedad, se puede dañar los circuitos electrónicos internos.
- No utilice productos químicos fuertes, disolventes de limpieza ni detergentes potentes para limpiar el teléfono. Límpielo con un paño suave ligeramente humedecido en una solución jabonosa suave.
- No pinte el teléfono. La pintura podría originar atascos en las partes móviles del dispositivo e impedir su funcionamiento correcto.

Información sobre salud y seguridad

- No coloque el teléfono en o sobre dispositivos que se calienten como, por ejemplo, microondas, estufas o radiadores. El teléfono puede explotar si se sobrecalienta.
- Utilice únicamente la antena suministrada o una de repuesto autorizada. Las antenas o accesorios modificados no autorizados podrían dañar el teléfono o incumplir las regulaciones relativas a los dispositivos de radio.
- Si el teléfono, la batería, el cargador o cualquier accesorio no funcionan bien, llévelo al centro de servicio cualificado más cercano. El personal de ese centro le ayudará y, si es preciso, se encargará de la reparación del teléfono.

Glosario

Para ayudarle a entender los principales términos técnicos y abreviaturas que se utilizan en este manual y aprovechar plenamente las opciones de su teléfono móvil, a continuación le proporcionamos algunas definiciones.

Buzón de voz

Servicio de contestador informatizado que responde automáticamente a sus llamadas cuando no está disponible, reproduce un saludo (opcional con su propia voz) y graba un mensaje.

Contraseña del teléfono

Código de seguridad utilizado para desbloquear el teléfono cuando ha seleccionado la opción de bloquearlo automáticamente cada vez que lo enciende.

Desvío de llamadas

Capacidad de desviar llamadas a otro número.

EMS (Enhanced Message Service, Servicio de mensajes mejorado)

Se trata de una adaptación del servicio SMS (servicio de mensajes cortos) que permite a los usuarios enviar y recibir tonos de timbre y logotipos del operador, así como combinaciones de objetos multimedia sencillos desde teléfonos compatibles con EMS. Dado que el servicio EMS está basado en el servicio SMS, puede utilizar los mismos centros SMS. EMS funciona con todas las redes GSM (Global System for Mobile Communications, Sistema global para comunicaciones móviles). Los remitentes de EMS pueden utilizar textos, melodías, imágenes, sonidos y animaciones para mejorar el poder expresivo de los mensajes que está limitado por el espacio de las pantallas de los teléfonos móviles.

GPRS (General Packet Radio Service, Servicio general de paquetes por radio)

Nuevo servicio de valor añadido que permite que se envíe y reciba información a través de la red de un teléfono móvil. El servicio GPRS garantiza la conexión continua a Internet a usuarios de teléfonos móviles y ordenadores. Se basa en conexiones de teléfonos móviles conmutados por el servicio de comunicaciones GSM (Global System for Mobile Communication) y por el servicio de mensajes cortos (SMS).

GSM (Global System for Mobile Communication, Sistema global para comunicaciones móviles)

Estándar internacional para la comunicación móvil que garantiza la compatibilidad entre los distintos operadores de red. El sistema GSM ofrece cobertura en la mayor parte de los países europeos y muchos otros lugares del mundo.

Java

Lenguaje de programación que genera aplicaciones que se pueden ejecutar en todas las plataformas de hardware, ya sean pequeñas, medias o grandes, sin necesidad de ninguna modificación. Se ha fomentado su uso enormemente para Internet, ya sea en sitios web públicos o intranets. Cuando un programa Java se ejecuta desde una página web, se denomina *applet de Java*. Cuando lo hace en un teléfono móvil o buscapersonas, se denomina *MIDlet*.

Llamadas en el extranjero

Uso del teléfono cuando está fuera de su área (al viajar, por ejemplo).

Llamada en espera

Capacidad de informar a los usuarios de que tienen otra llamada cuando están realizando una llamada.

Llamadas multiconferencia

Capacidad de establecer una llamada múltiple que incluya hasta cinco interlocutores adicionales.

MMS (Multimedia Message Service, Servicio de mensajes multimedia)

Un servicio de mensajes para entornos móviles, que se ha convertido en un estándar en el foro WAP y el programa conjunto de 3ª generación (3GPP). Para los usuarios de teléfonos, el sistema MMS es similar al sistema SMS (servicio de mensajes cortos): permite enviar inmediata y automáticamente contenidos creados por el usuario de un teléfono a otro. Los mensajes suelen enviarse a otros números de teléfono, por lo que el tráfico circula entre teléfonos. Sin embargo, el servicio MMS también tiene funciones de correo electrónico, por lo que los mensajes también se pueden enviar por medio de direcciones de correo electrónico. Además de los contenidos de texto que permiten enviar los servicios SMS, los mensajes de tipo MMS pueden contener imágenes fijas, grabaciones breves de voz y sonido, y en un futuro, hasta vídeos y presentaciones.

PIN (Personal Identification Number, Número de identificación personal)

Código de seguridad que protege el teléfono contra su uso no autorizado. El proveedor de servicios suministra el PIN junto con la tarjeta SIM. Puede ser un número de cuatro a ocho dígitos y es posible cambiarlo, si resulta necesario.

PUK (PIN Unblocking Key, Clave de desbloqueo de PIN)

Código de seguridad usado para desbloquear el teléfono cuando se ha introducido un PIN incorrecto tres veces consecutivas. El número de ocho dígitos lo suministra el proveedor de servicios con su tarjeta SIM.

Restricción de llamadas

Capacidad de restringir las llamadas salientes y entrantes.

Retención de llamada

Capacidad de poner una llamada en espera mientras responde o realiza otra llamada; puede pasar de una llamada a otra cuando quiera.

SDN (Service Dialling Numbers, Números de marcación de servicios)

Números de teléfono suministrados por su proveedor de red que permiten el acceso a servicios especiales como, por ejemplo, el buzón de voz, consultas de directorios, atención al cliente y servicios de emergencia.

Servicio de identificación de línea (identificación de línea)

Servicio que permite a los abonados ver o bloquear los números de teléfono de las personas que llaman.

SIM (Subscriber Identification Module, Módulo de identificación del abonado)

Tarjeta que contiene un chip con toda la información necesaria para que funcione el teléfono (información de red y de memoria, además de los datos personales del abonado). La tarjeta SIM encaja en una pequeña ranura en la parte posterior del teléfono y está protegida por la batería.



SMS (Short Message Service, Servicio de mensajes cortos)

Servicio de red que envía y recibe mensajes de y a otros abonados sin tener que hablar con el interlocutor. El mensaje creado o recibido se puede ver, recibir, modificar o enviar.

Tapa activa

Capacidad de responder a una llamada con sólo abrir el teléfono.

Teclas de función

Dos teclas marcadas en el teléfono como  y , cuya finalidad:

- varía según la función que está usando en ese momento
- se indica en la línea inferior de la pantalla, justo encima de la tecla correspondiente

Tri Banda

Capacidad para funcionar con cualquiera de los siguientes tipos de red: GSM 900, GSM 1800, bandas GSM 900/ 1800 y GSM 1900 MHz combinadas, para mejorar el éxito de las llamadas y tener una mayor cobertura para las llamadas en el extranjero.

El teléfono busca automáticamente la última red utilizada. Si, por alguna razón, no se puede acceder a esa red, el teléfono intentará registrarse con otra.

Índice

A

- Acceso directo, menú • 134
- Adaptador de viaje • 20
- Agenda de teléfonos
 - buscar/marcar • 38
 - copiar • 37
 - editar • 37
 - eliminar • 37, 44
 - enviar a través de IrDA • 123
 - guardar • 33
 - marcación rápida • 42
 - opciones • 36
- Agenda • 135
- Ajustes de sonido • 115
- Ajustes DNS • 168
- Alarma • 135

B

- Banda de red, seleccionar • 157
- Bandeja entrada, mensajes
 - correo electrónico • 97
 - imagen • 84
 - texto • 72
- Bandeja salida, mensajes
 - correo electrónico • 100
 - imagen • 87
 - texto • 74
- Batería
 - carga • 20
 - indicador de batería baja • 21
 - instalación • 19
 - precauciones • 180
 - sacar • 18
- Bloquear
 - tarjeta SIM • 131
 - teléfono • 130
- Buscar, agenda de teléfonos • 38
- Buzón de voz • 81

C

- Calculadora • 141
- Cambio moneda • 147
- Caracteres, introducción • 47
- Carga de la batería • 20
- Códigos de acceso • 174
- Contraseña
 - restricción de llamadas • 151, 177
 - teléfono • 131, 174
- Correo electrónico
 - ajuste • 107
 - crear/enviar • 102
 - eliminar • 99, 100
 - leer • 97, 100
- Coste, llamadas • 114
- Costes de llamadas • 114
- Cuidado • 189

D

- Despertador • 135
- Desvío, llamadas • 148
- Devolver llamada, mensaje • 73
- Duración de llamada • 113

E

- Eliminar
 - agenda de teléfonos • 37
 - correo electrónico • 99, 100
 - mensaje de imagen • 86, 88
 - mensaje de texto • 73, 74
 - nota de voz • 146
 - nota del calendario • 139
 - registro de llamadas • 110
 - tarea • 144

- EMS (Enhanced Message Service, servicio de mensajería mejorado) • 72
- Encendido o apagado micrófono • 56
teléfono • 22
- Encendido o apagado, teléfono • 22
- Entretenimiento • 158
- Escribir mensajes correo electrónico • 102
imagen • 89
texto • 75
- Espera, llamada • 54
- Estado de memoria agenda de teléfonos • 45
correo electrónico • 106
mensajes con imagen • 94
mensajes de texto • 81
objetos descargados • 170
- Estilo de menú • 125
- F**
- Fecha, definir • 140
- Formato hora • 140
- G**
- Grupo cerrado de usuarios (CUG) • 154
- Grupo de usuarios • 154
- Grupos de llamada buscar • 39
editar • 41
- H**
- Hora mundial • 140
- Hora, definir • 139
- I**
- Iconos, descripción • 15
- Identificador de línea • 154
- Idioma, seleccionar • 129
- Iluminación de servicio • 17, 127
- Imagen de fondo • 124
- Imágenes, descargadas • 169
- Indicador de batería baja • 21
- Información de entrega, mensaje • 80, 95
- Infrarrojos, conexión • 120
- Internet • 158
- J**
- Juegos • 166
- L**
- Llamada en espera • 59, 152
- Llamada multiconferencia • 60
- Llamadas desvío • 148
emergencia • 186
espera • 54, 59, 152
finalización • 24
realización • 23
rechazar • 27
rellamada • 24
respuesta • 27, 59
restricción • 150
- Llamadas de emergencia • 186
- Llamadas internacionales • 23
- Llamadas multiconferencia • 60
- Llamadas perdidas • 28, 110

- Llamadas realizadas • 111
- Llamadas recibidas • 111
- Llamar desde el extranjero • 153
- Logotipo gráfico • 127
- M**
- Mantenimiento • 189
- Marcación rápida • 42
- Mensaje de bienvenida • 128
- Mensaje de texto ajuste • 78
crear/enviar • 75
eliminar • 73, 74
leer • 72, 74
- Mensajes bienvenida • 128
correo electrónico • 97
difusión • 82
imagen • 84
multimedia • 84
texto • 72
voz • 81
web • 165
- Mensajes con imagen ajuste • 95
crear/enviar • 89
editar • 88
eliminar • 86, 88
leer • 84, 87
- Mensajes de difusión • 82
- Mensajes enviados correo electrónico • 100
imagen • 87
texto • 74
- Mensajes recibidos correo electrónico • 97
imagen • 84
texto • 72
- Menús acceso • 63
lista • 66
- MIDlets • 166
- MMS (Multimedia Message Service, servicio de mensajes multimedia) • 84
- Modo alfabético, introducción de texto • 51
- Modo de introducción de texto • 48
- Modo FDN (Fixed Dial Number, número de marcación fija) • 131
- Modo silencioso • 30
- Modo símbolo, introducción de texto • 53
- Modo T9, introducción de texto • 49
- N**
- Navegador WAP acceso • 158
ajuste • 163
caché, borrar • 165
favoritos • 162
- Navegador, WAP • 158
- Nombres buscar/marcar • 38
introducción • 47
- Notas de voz eliminar • 146
grabar • 145
reproducir • 146
- Notas del calendario copiar • 139
eliminar • 139
enviar a través de IrDA • 124
escritura • 137
ver • 138
- Número propio • 128
- Números, teléfono buscar/marcar • 38
guardar • 33

P

- Pantalla
 - ajustes • 124
 - diseño • 14
 - externa • 17
 - iconos • 15
 - retroiluminación • 16
- Pantalla externa • 17
- Pantalla frontal • 17, 127
- Pendiente • 142
- Pendientes, lista de tareas
 - crear • 142
 - editar • 142
- Perfil de correo electrónico • 109
- Perfil MMS • 96
- PIN
 - cambiar • 130
 - descripción • 175
- PIN2
 - cambiar • 132
 - descripción • 176
- Planificador • 137
- Plantillas, mensaje
 - correo electrónico • 105
 - imagen • 93
 - texto • 78
- Problemas, solución • 171
- PUK • 175
- PUK2 • 177

R

- Reenviar
 - correo electrónico • 99
 - mensaje de imagen • 87
- Registro de llamadas
 - perdidas • 28, 110
 - realizadas • 111
 - recibidas • 111
- Rellamada automática • 133
- Rellamar
 - automáticamente • 133
 - manualmente • 24
- Responde con cualquier tecla
 - 133

R

- Respuesta
 - llamada • 27
 - segunda llamada • 59
- Restablecer teléfono • 134
- Restricción, llamadas • 150
- Retroiluminación
 - descripción • 16
 - hora, definir • 126
 - iluminación automática • 126

S

- SDN (Service Dialling Numbers, números de marcación de servicios) • 46
- Seguridad
 - precauciones • 7
- Seguridad, llamadas • 129
- Selección de banda • 157
- Selección de red • 133
- Servicio Java • 166
- Servicios de red • 148
- Servidor de voz • 81
- Silencio
 - micrófono • 56
 - todos los sonidos • 30
 - tonos del teclado • 57
- SMS (Short Message Service, servicio de mensajes cortos)
 - Bandeja entrada • 72
 - Bandeja salida • 74
- Sonidos, descargados • 169

T

- Tapa activa • 133
- Tarjeta SIM
 - bloquear • 131
 - instalación • 18
- Teclas
 - acceso directo • 134
 - descripción • 11
 - ubicación • 10
- Teclas de función • 31
- Teléfono
 - bloquear • 130
 - contraseña • 174
 - deseembalaje • 9
 - diseño • 10
 - encendido o apagado • 22
 - iconos • 15
 - pantalla • 14
 - restablecer • 134
 - teclas • 11
- Texto, introducción • 47
- Tipo de alerta • 116
- Tipo de timbre • 116
- Tono
 - conexión • 119
 - error • 119
 - mensaje • 117
 - tapa • 118
 - teclado • 116
 - timbre • 115
 - tono control de tiempo • 119
- Tono conexión • 119
- Tono control de tiempo • 119
- Tono de la tapa • 118
- Tono de mensaje • 117
- Tono del timbre • 115
- Tono error • 119
- Tonos del teclado
 - enviar • 57
 - seleccionar • 116
- Tonos DTMF, enviar • 57

Ú

- Último número, rellamada • 24

V

- Vibración • 30, 116
- Volumen de auricular • 26
- Volumen del teclado • 26
- Volumen del timbre • 115
- Volumen, ajustar
 - auricular • 26
 - timbre • 115
 - tono del teclado • 26

**Teléfono tribanda SGH-D100 GPRS
Tarjeta de referencia**

<p>Acceso a las funciones de menú</p> <ol style="list-style-type: none"> ① Pulse la tecla de función Menú. ② Desplácese con las teclas Arriba y Abajo por la lista de menús hasta llegar al que desea. ③ Pulse la tecla de función Selec.. ④ Desplácese con las teclas Arriba y Abajo por la lista de opciones hasta seleccionar la que desea. ⑤ Pulse la tecla de función Selec.. <p>Las dos teclas de función (↕ y ↕) realizan las funciones indicadas por el texto que hay situado encima de ellas, en la línea inferior de la pantalla.</p>	
---------------------------------------------------------------------------------------------------------------------------------------------------------------------------------------------------------------------------------------------------------------------------------------------------------------------------------------------------------------------------------------------------------------------------------------------------------------------------------------------------------------------------------------------------------------------------------------------------------------------------------------	--

<p>Encendido o apagado</p>	<p>Mantenga pulsada la tecla ↕.</p>
<p>Realizar una llamada</p>	<ol style="list-style-type: none"> ① Introduzca el número. ② Pulse la tecla ↕.
<p>Finalizar una llamada</p>	<p>Pulse brevemente la tecla ↕.</p>
<p>Ver las llamadas perdidas justo después de haberlas perdido</p>	<ol style="list-style-type: none"> ① Abra el teléfono y pulse la tecla de función Ver. ② Desplácese con las teclas Arriba y Abajo por las llamadas perdidas. ③ Para devolver la llamada, pulse la tecla ↕.



Declaración de conformidad (R&TTE)

Para el producto siguiente:

GSM900/GSM1800/GSM1900 TELÉFONO TRIBANDA GSM

(Nombre de producto)

SGH-D100

(Número de modelo)

Fabricado en:

- Samsung Electronics, 94-1 Imsu-Dong, Gumi City, Kyung Buk, Corea, 730-350
- Samsung Electronics, Iberia, S.A. Pol. Ind. Riera de Caldes, Via Augusta, n-10
08184 Palau de Plegamans, Barcelona, España

(Nombre de la fábrica, dirección*)

al cual hace referencia esta declaración, está de acuerdo con los siguientes estándares y/o otras normativas.

Seguridad : EN 60950:2000

EMC : EN 301 489-1 (2001-09)

EN 301 489-7 (2000-09)

SAR : EN 50360:2001

Red : EN 301 511 V7.0.1 (2000-12)

Por la presente se declara que [se han realizado todas las pruebas de radio básicas y que] el producto anteriormente mencionado cumple todos los requisitos básicos de la Directiva 1999/5/EC.

El procedimiento de valoración de conformidad mencionado en el Artículo 10 y que se detalla en el Anexo^[IV] de la Directiva 1999/5/EC se ha seguido con la participación de las siguientes entidades notificadas:

BABT, Claremont House, 34 Molesey Road, Walton-on-Thames, KT12 4RQ, Reino Unido
Marca de identificación: 168

La documentación técnica se conserva en:

Samsung Electronics Euro QA Lab.

y se entregará previa solicitud.

(Representante en la UE)

Samsung Electronics Euro QA Lab.
Blackbushe Business Park, Saxony Way,
Yateley, Hampshire, GU46 6GG, Reino Unido
2003. 8. 28

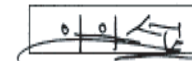





In-Seop Lee / S. Manager

(lugar y fecha de emisión)

(nombre y firma de la persona autorizada)

* Ésta no es la dirección del Centro de Servicio Técnico de Samsung. Si desea conocer la dirección o el número de teléfono del Servicio Técnico de Samsung, consulte la tarjeta de garantía o póngase en contacto con la tienda en la que compró el teléfono.

Responder a una llamada	Abra el teléfono o bien pulse la tecla  .	Guardar números en la agenda de teléfonos (continuación)	<p>⑥ Escriba el nombre.</p> <p>⑦ Pulse la tecla de función Aceptar.</p> <p>⑧ Si es necesario, cambie el número de ubicación.</p> <p>⑨ Pulse la tecla de función Aceptar.</p> <p>⑩ Pulse la tecla  para volver al modo inactivo.</p>
Ajustar el volumen	Pulse la tecla  o  situada en el lateral izquierdo del teléfono.	Buscar un número en la agenda de teléfonos	<p>① Pulse la tecla de función Nombre.</p> <p>② Seleccione la opción Buscar.</p> <p>③ Escriba las primeras letras del nombre.</p> <p>④ Para desplazarse por los nombres, pulse las teclas Arriba o Abajo.</p> <p>⑤ Pulse la tecla de función Ver.</p> <p>⑥ Para desplazarse por los números, pulse las teclas Arriba o Abajo.</p> <p>⑦ Pulse la tecla  para marcar.</p>
Elegir el tipo de alerta	<p>① Seleccione el menú Tipo de alerta (Menú 5.3).</p> <p>② Seleccione una opción:</p> <ul style="list-style-type: none"> ● Sólo luz ● Melodía ● Vibración ● Vibra+Melodía <p>③ Pulse la tecla de función Selec..</p>		
Guardar números en la agenda de teléfonos	<p>① Escriba el número y pulse la tecla de función Guardar.</p> <p>② Seleccione un icono.</p> <p>③ Pulse la tecla de función Selec..</p> <p>④ Seleccione una memoria.</p> <p>⑤ Pulse la tecla de función Selec..</p>		